（中華郵政特准掛號立券報紙）　六月廿六日　THE SIN SHUN PAO　（星期一）　（第六百二十四號）　（一）

新申報

今日本報二大張

本館 上海西華德路二一八八號 電話 五二二六〇號 五一六七五號 郵政信箱三〇三八號
分館 南京路哈同大樓三一六號 電話一九一〇七號
每份國幣三分 一個月九角・六個月五元
大陸新報社發行

今日提要

△臨時政府嚴正表示向英法提强硬要求

△凡爾賽條約所奪土地應即返還德國（見第二版）

△日憲兵隊加緊取締在滬惡劣性日人（見第七版）

△上海金融恐慌業已達於極點（見第八版）

臨時政府嚴正表示 向英法提强硬要求

租界恐怖共黨犯應解交政府 並應協力取締一切非法言動

△同盟社廿四日北京電　日軍封鎖津英租界後，中國民衆反英運動漸次擴大，臨時政府從來靜觀事態，然因華北各地民衆主張膺懲英國之聲浪澎湃而起，乃於二十三日對英法兩國駐北京天津大使館及領事館，提出如次要求：

（一）租界內恐怖事件及共黨犯人，應解交臨時政府。

（二）英法當局應與臨時政府協力實行通貨政策，禁止法幣在租界內流通，又將現銀運出租界。

（三）對於租界內中國銀行及錢莊實行檢查，並加以取締。

（四）取締反對臨時政府政策或其他非法言動。

防止租界人心動搖 津英當局虛僞宣傳

毫無事實根據窘態畢露

△同盟社廿四日天津電　經日方取强硬態度，隔絕租界後，感覺狼狽之英租界當局，曩會建議組織仲裁委員會，鼓動第三國，謀將問題就地解決，計不售，即又再三抗議日方之檢查，歧視英人。然遭日方拒絕，故此次利用其本國之通信機關，虛構英人在檢問所受褫衣之辱等，全無根據之事實並掩飾其本身之非，大事宣傳，急欲使世界之輿論有利已，以爲其最後之一策。近又爲防止租界內華人動搖起見，盛行播音，謂於塘沽海面集結有英艦二十艘，並法艦十艘，近又將印度方面有二個聯隊之英兵前來。但租界內華人目睹英工部局巡捕發生動搖，有發生激烈動搖之徵兆，此種宣傳令人生虛構宣傳之播音根據地，似已自重慶移至英工部局之感。

舟山島强行登陸　照片即向定海黨軍猛烈射擊之日軍。

英輪潛入汕頭 日當局表不滿

今後決斷然處置

△同盟社二十五日汕頭港口〇〇艦電　日軍此次佔領汕頭，對蟠在華南獲有經濟的地盤之英國在華權益方面，頗予以相當之刺戟，尤其在香港上海間置有根據之太古輪船以及怡和輪船公司，以中國內地，上海，香港，菲列賓，南洋方面各地間唯一殘騰貿易港之汕頭爲根據，以大量物資，供給黨府，獲得莫大之不當利益，惟此次被日軍佔領後，致使彼等頓陷於困境，狼狽之至，乃無視日方之適當措置及公正之勸告，屢與英國現地軍當局作卑劣之行動，使日軍於作戰行動中，遭逢幾多障碍，緣日軍當局在開始攻略汕頭時，會鄭重通告彼等，應於二十四小時以前，知照日軍獲取許可證。但英方竟不予理會，廿三日太古輪船濟南號，事前並未向日方作何項通告，而由英國驅逐艦護衛，貿然馳進汕頭，嗣該船因不獲在汕頭卸貨，故於當晚再度馳出汕頭港，同時警備於汕頭附近之英驅逐艦長史密斯少佐，於二十三日午後八時突來訪問日方軍艦〇〇，對日方當局表示不滿，並要求准予卸貨，但日方置諸不理，未予應承，同時復發表業於既報之通牒，闡明日軍進攻汕頭，拔方開始不久，爲謀防遏軍需品援蔣資料，暨抗日份子潛入計，目前固未便允許任何貨物卸於華人，此在日方，仍期待英國現地機關能正確認識遠東之新事態，而協力於今後汕頭新經濟再興。但苟若仍以此種卑鄙行動，施之於今後，則將毫不假借，臨以斷然態度，並以英國此次所提之抗議，實僅乃一種哭訴而已，更對今後預想之英方特殊宣傳，決以毅然之態度，嚴峻處置之。

日當局照會第三國 限制外輪航行汕頭

輸送食物信件須經檢查

△同盟社廿四日某地電　日現地海軍當局，因日軍攻略汕頭後，汕港一帶成爲作戰地區，故佔領汕頭後即通告第三國，凡今後欲入汕頭港之第三國船舶，應於廿四小時以前，豫先通知日方，申請許可，然於二十三日英商太古輪船濟南號有不遵行動爲之憤慨之日方，復於二十四日重又要求第三國駐華官憲，實行前次之通告，並嚴守日方所規定，並基於此次汕頭作戰之目的，以下列

一，入汕港之第三國船舶如係輸送食品與信件予僑汕第三國人者，則於檢查後，可予以許可。

二，至於其他貨物，則爲防止軍需品及援蔣資材之潛入起見，暫時不予許可。

加入上次之通牒，再度照會第三國駐華官憲，日決定嚴重監視其實行與否。日方上述之措置，乃爲事前防止因於作戰中第三國船舶入港等情而發生意外不祥事起見，經深思熟慮，而後採取者，因而毫無阻害第三國和平通商之意圖，自作戰地區內之現狀觀之，此舉乃極適切妥當之處置也。

蘇蒙飛機又越境 被擊落十二架

哈爾哈河上空激戰 日空軍又發揚威武

△同盟社廿四日某地電　日空軍之精鋭〇〇架，廿四日午前八時卅分在安克魯（譯音）以南哈爾哈河上空，與越境之外蒙機約六十機，展開壯烈之空戰，擊落其中十二架，驅逐其餘出境，而後安返原防，

△同盟社廿四日新京電　關東軍報道部發表稱：日空軍精鋭〇〇架，廿四日午前八時卅分，在安克魯（譯音）以南哈爾哈河上空，與非法越境之外蒙蘇聯空軍約六十架交戰，擊落其十二架後安返原防。

日空軍施神威 重創越境蘇機

共擊落百廿三架

△同盟社廿四日新京電　日本陸軍航空部隊，鑒於滿蒙國境風雲告急，外蒙蘇聯空軍之暴戾行爲，逐步露骨，爲封鎖此不法越境者行動起見，根據日滿共同防衛之本義，五月初旬躊躍出動至科隆拜爾大草原，五月廿日第一次擊墜蘇聯S・B・型轟炸機一架，廿一日一架，廿二日三架，廿六日三架，廿七日九架，廿八日四十二架至六月在廿二日大空戰擊墜其四十九架，使其二架墜落，因而日本空軍自諾蒙亨事件發生以來，至廿四日夜爲止，先後擊墜蘇聯飛機一百廿三架，已收獲極大之戰果云。

日陸空軍炸官村鎮

毀黨方高級司令部

△同盟社廿四日某地電　日陸空軍石原部隊，廿四日晨在官村鎮附近，發見黨方高級司令部，即加以猛炸，陷黨方於大混亂狀態中。又秋山部隊廿四日投彈轟炸山林店及襄陽附近之黨軍，潰之，同時投下傳單數千萬張，而後安然飛返根基地。

滿政府發表聲明 決殲滅侵犯者

不寬容外蒙軍暴行

△同盟社廿四日新京電　滿洲國政府廿四日晚發表談話，內容如次：

自六月十九日至廿四日間，外蒙空軍包含蘇聯兵在其內，非法越境，凡十一次，在興安省邊境諾蒙亨及其他五所，投下炸彈。日滿兩軍當此擊落侵犯者飛機，計有六十一架，而擊退其餘至國境外。我依國際正義，保守國境，常以公明態度對付蘇聯及外蒙，然彼則迭次侵犯國境，進入滿境，此爲天人難許之暴虐行爲。滿政府會於十七，十八兩日，對外蒙政府提出抗議，然彼未作任何回答，其暴狀絕於言語，外蒙軍今後若再犯滿領，則斷然加以處斷，毫不寬容，滿政府已有覺悟，振興我民族精神，殲滅侵犯我國領土者。

日軍攻佔舟山 定海市民全避

△同盟社廿四日舟山島定海發　舟山羣島之首島舟山島，已於廿三日爲日海軍特別陸戰隊攻佔，而縣署所在地之定海，則圍有堅固城壁，位置於距離海岸約五百公尺之內部，係一平凡的鄉鎮，人口約三萬，幾已全部避難於附近山中，市街中外國旗，尤其美德法等國旗極多，然其中多數，均係黨軍利用之爲掩護者，沿大街上美國美孚火油公司倉庫之旁，構有沙袋陣地，蓋爲黨軍照例之卑劣戰法也。

汕頭黨軍暴行 掠奪日人財產

領事館亦被破壞

△同盟社廿四日汕頭電　汕頭日領事館已被破壞無餘，其他交黨方保管之日僑財產，以及領事館內所有傢具等物全部爲所掠奪，凡此種種，正暴露黨軍之暴狀，固勿待言。況日方於自汕頭撤退之前，會照會黨方，委託保管日方之巨額財產，而黨方亦會堅約，當負責加以保管，乃於日僑撤退後，尚不出數月，已有取去日僑遺留財產之形跡。第三國復不與黨方以何等忠告，取傍觀態度，實有悖於國際友誼，以日方論，甚以爲遺憾者，廿四日記者往訪松平廣州副領事，質以此點，承作答如次：

黨方不顧國際信義，姑置勿論，而第三國袖手傍觀之態度，亦悖乎義理，日權益遭蹂躪，既已如是之速，且如是之甚，則今後來汕頭之日人，自不可不重起爐灶之心情，余於廿二日晨抵此，廣州，海口，而汕頭，蓋此係第三次擔任開設領事館之警備者，於專任領事到來之前，決在此負外交之責云，語時面呈忿色。

津英當局 執迷不悟

整備抗日團體

△同盟社廿四日天津電　據到達確實方面之情報，英租界工部局整備租界內之抗日共產機關，使之組織各種新團體，現在登記此等機關之人員云，各方面人士，解釋此舉，乃因日方施行檢查而陷於苦境之抗日份子，改其向來之組織，積極加以整備，使之鞏固者也，此種舉動，顯示英國一方面要求日方緩和盤問檢查，而在他方面，仍暗中指令工部局作此種反日行爲，英方態度益增高日方之憤慨。

嘉興四方地區游匪 已被徹底殲滅

日軍冒雨總攻告捷

以第二十六師爲主體之兵匪，在嘉興西方地區蠢動，尤其在新塍鎮（嘉興西方約十公里）附近與崇德（嘉興西南方約三十公里）北方地區更甚，專以截斷水陸交通擾亂後方爲事，又向附近住民徵集苛稅，恣意掠奪，無理行爲逐日增加其度，已成住民怨嗟之標的，故擬加以肅清之日軍森田，小泉，富田（包含伊藤大河原兩部隊之一部）各部隊，不顧猛雨而開始行動，以迅風疾雷之形勢，自東南北三方面，相互呼應，展開捕捉殲滅戰，到處擊破黨軍，予以徹底打擊，廿日貫徹目的，遂歸還各現駐地。

戰果如左：

黨屍　五四八具

俘虜　十八人

鹵獲品

水重機關槍　三架

捷克重機關槍　四架

步槍　七十枝

子彈　二七〇〇發

手榴彈　二八〇發

靑龍刀　五把

槍劍　三十把

其他甚多，日方損害如左：

戰死　二名

輕傷　六名

繆斌訪日首相

△同盟社廿四日東京電　中國新民會中央指導部長繆斌，廿四日上午十時半訪問平沼首相，於其官邸懇談。

日方對鼓嶼交涉 已臨最後階段

工部局將表示屈服

△同盟社廿四日廈門電　日總領事內田返廈後，解決鼓浪嶼問題之外交交涉，當移入最後階段。工部局及三國當局，據其因與大陸間之交通被遮斷而缺乏物資之問題，所提出之抗議，正擬竭力使外交交涉不觸及鼓浪嶼問題之中心點，測其所以採如此之態度者，蓋恐懼日方之正當要求，不得已而出此一策也。外交交涉雖未上正軌，然頑迷如工部局鑑於因日軍攻略汕頭等戰果之擴大，與法幣之貶價等等，致黨方民衆間發生不安與動搖，亦顯已有焦燥不安之形色，且日方之態度又毅然無所動搖，於是工部局方面所能進行之途徑，惟有協力於建設新秩序之一途，而大致不久遂將不得不追隨日方之主張。

武漢四周地區 治安日趨鞏固

△同盟社二十四日漢口電　武漢四周之日軍佔領地區，因日軍討伐游擊匪及從事宣撫工作，治安日趨確立，中國民衆對於日軍之信任，亦日趨濃化，自五月下旬至六月中旬爲止之期間內，各地治安維持會鐵道愛護村方面曾自動的以小鎗六九六柄，輕機關槍十三架提供日軍，此等武器，均爲黨軍退却之際遺棄或埋沒，以及居民從游擊匪解除武裝而得者。

重慶人口激減 市民渴望和平

夙任重慶國民黨政府禁煙督察員者，五月上旬乘飛機自重慶赴香港，又搭英國輪船來滬。據謂：四川省最重要都市亦爲蔣政權最後地點之重慶，事變前人口稱係四十萬左右，現在減爲四分之一，僅有十萬，目前重慶諸物價較戰前，漲高二倍至四倍，寓住該地之一般市民，喘息於相當深刻生活苦下。惟事變後自江蘇，浙江方面避難而至者，多係華中資本家，物價雖極昂貴，仍過其相當奢侈之生活。又重慶一般市民，漸次傾向和平，對於無抗戰實力繼續抗戰之蔣政權，逐日增高非難云。

時論

認淸事實眞相的必要

先覺

關於中日的戰事問題，一般比較上具有相當知識的份子，往往不約而同的說道：國民黨治下的政府，確是罪惡昭彰，確有推倒他的必要。倘若這次戰事是我們自國內另一派人，爲打倒國民黨而發動的話，我們早已加入合作，以鏟除這個害民賊國的狐羣狗黨。至於目前的中日戰事，內容怎樣姑且不談，但至少在表面上，夾雜着民族的生存問題在裏邊，所以就未便對于黨政府羣起而攻之。這樣的表示，確是大多數中國人民的肺腑之談，他們對于黨政府的深爲不滿而痛恨，確已情見乎辭，不過對于目前戰局仍舊猶疑不定，實爲一大憾事；推源其故，依舊是對于戰事的前因後果，尚未認識淸楚的緣故。

的確，一般人所以不願積極參加討伐黨政府工作的緣故，是爲了有民族的生存問題夾雜在內；不過在實際上，這是一個極大的錯誤，也是中了黨政府虛僞宣傳毒素的明證。日本方面對于這次戰事，始終以懲創黨政府爲對象，並沒有要滅亡中華民族的企圖。黨政府的所屬份子，和我們的全國人口比較起來，眞是微乎其微，他們當然不能代表全國，那末對于這般害羣之馬的討伐，怎能就算侵犯我們的全民族呢？拿黨政府所以必欲抗戰到底的用意講，也和我們全民族毫無關係。他們所要維護的，是把握的政權，和所佔的高位；他們所萬難放手的，是各自的私權私利，而不是民族的自由獨立。試看他們卽處在戰爭期間，還是極盡搜刮剝削的能事，仍舊利用權力地位以計劃怎樣升官發財，便可明白他們的眞意何在。至於爲了民族的自由獨立而戰，更是欺人之談，爲什麼呢？我們知道所謂自由獨立，當然是絕對而非相對的，當然是對物而不是對人的；現在一方面唱着爲爭自由獨立而對日作戰的高調，他方面卻向英美法蘇各帝國主義覥面曲膝，懇求投降，拿各種重要權利零打碎敲的送給他們，以冀得到他們的垂憐援手，試問這樣的卑恭屈節，還夠得上談什麼自由獨立嗎？和蘇俄所訂的密約，報章宣載，已成開的秘密，所訂的條件，都是喪權辱國的賣身契約，眞想爲民族國家爭自由獨立的當局是這樣的嗎？我想稍具常識的人，都能明瞭個中眞相的。平心而論，黨政府所處的地位確是不錯，他的所以能夠維持到今日，也純粹是依靠所處的地位和所用的宣傳方法：反對黨政府就是漢奸！談和平就是漢奸！維持地方秩序的人就是漢奸！甚至處在淪陷區域的人都是漢奸！這是黨政府所使用的至上武器，爲什麼一般人對於這樣謬妄而惡毒的詭計，還不能認識淸楚呢？這是我希望大家從速覺悟的一點。

凡爾賽條約所奪土地 應卽返還德國
德宣傳部長郭培爾氏對運輸業從業員發表演說

△同盟社二十四日柏林電 郭培爾宣傳部長二十四日於柏林，站在七萬運輸業從業員之前，舉行一場大演說，對德國現在猶未恢復當然享有之權利，表示不滿，德國始終要求返還爲凡爾賽條約所奪之土地，所述如左：

德國之要求者，僅爲保全其國家生存權，余曾一度謂要求返還德國昔日所有之全部，關於殖民地問題余所講述者，卽要求返還德國凡爾賽條約所奪之領土，至少德國必要足够確保其生存權者，如有以爲德國執此政策，有惧導入戰爭，則余當答曰：所謂戰爭，對其之準備充分完備，適足滅殺其勃發之危險，幸今日之德國，內外均未示弱，卽於將來，此種狀態恐亦無變化也。

波蘇協定發展貿易

△哈瓦斯社廿四日華沙電 蘇聯駐波蘭大使館新任商務參贊，日昨到任之後，與波國經濟界領袖進行談話，所討論者聞爲西國貿易之發展問題。

暹羅要求保障領土完整

△哈瓦斯社二十四日倫敦電 香港方面曾傳出消息，謂暹羅國當局業已要求英法兩國政府，保障其領土完整，關於此說，此間官方人士，截至目下爲止尙，無所知。

法土互助協定 義國極表不滿
決在外交上採取攻勢

△哈瓦斯社二十四日羅馬電 法國與土耳其簽訂互助宣言事，義國方面甚感不滿，並因土國旣與各民治國家締盟一氣，又與埃及國有成立協定之可能，他日地中海發生戰爭時，土國或將協助埃及，保衛蘇彝士運河果爾，軸心各國軍艦，旣不能通過達達尼爾海峽，亦且無從駛入紅海，此爲義國所極憤懣者，外交上採取大規模攻勢，其進攻對象，一爲巴爾幹半島而尤以保加利亞國最爲重要，一爲阿拉伯半島，則因英國政府爲巴勒斯坦問題發表白皮書之後，阿拉伯族咸感不滿，自易乘機煽惑，此以保加利亞國而論，義國將慫恿該國要求收回失地，（羅國多勒魯地方與希臘馬其頓區域，在歐戰之前，均屬保國），義國各報對於此項問題，現正盈篇累牘，從事宣傳，咸謂保加利亞若不追隨各軸心國，卽無法收回失地，至以阿拉伯半島而論，阿拉伯族各國要人，邇來與各軸心國當局往還頻仍，義國方面對於前途甚表樂觀，並認爲英國在近東方面所遭遇之困難，必使英國對於近東阿拉伯族之態度，蒙其影響云。

希元首明日將發表重要演說
於波蘭國邊境附近

△哈瓦斯社廿四日柏林電 本年八月二十七日，乃歐戰坦能堡一役德國故名將興登堡大敗俄軍第二十五週年紀念，希特勒元首將於是日在波蘭國邊界附近發表演說，此事極爲政界人士所重視，此外國社黨常年大會將在九日間，在紐倫堡城開會，希特勒元首亦將發表重要演說。

工黨議員攻擊西門

△哈瓦斯社廿四日倫敦電 反對派工黨議員兼倫敦郡參議會主席摩里遜，頃在此間發表演說，對于西門財相在外相任內所行政策，再度作猛烈之抨擊，謂中國方面局勢，所由一致至于此，西門爵士實負重大責任，自應辭職，以謝國人，卽爲保守黨本身利益計，亦有辭職之必要云。

義航空隊高空飛行 升至一萬三千公尺

△哈瓦斯社廿四日羅馬電 義國高空航空隊所屬飛機三架，頃作高空飛行兩小時，頃曾升至一萬三千公尺。

保國王及閣僚不久聘義

△哈瓦斯社二十四日羅馬電 此間政界人士宣稱，保加利亞國國王鮑利斯，不久將偕該國內閣總理兼外交部長古賽伏諾夫，前來義國聘問云。

土向美訂購大批飛機

△哈瓦斯社二十四日美國水牛城電 此間寇蒂斯萊德飛機廠宣佈，土耳其國政府頃與本廠簽訂合同，訂購双座式練習機五十架，卽當動工建造云。

德報一致抨擊張伯倫氏演說

△哈瓦斯社廿四日柏林電 此間政界人士，對於英國首相張伯倫在加第夫城所發表之演說，均以諷刺口吻，加以評論，半官機關德意志通信報頃載稱，『英國外務部所作勾結行動，正在設法掩飾，欲人信爲對德覓求諒解與協商，其實徒見其心勞日拙而已，時至今日英德兩國所由未能成立妥協其責任何在，德國實無再向世界說明之必要，意者張伯倫首相以英德兩國合作可能爲言，乃欲德國界以某種保證，俾遇蘇聯向英國索價過昂之時，得有所抵制，亦未可知』云。

義航空部長應邀赴德聘問
德義邦交將因之益臻敦睦

△哈瓦斯社廿四日柏林電 義國航空部次長伐萊將軍，應德國航空部長戈林上將之邀，頃於本日午前十一時，乘飛機抵此德國各報均謂伐萊將軍此來可使德義兩國邦交，益臻敦睦云。

南斯拉夫攝政訪問柏林與希特勒總統同車之樸爾殿下

連續發生炸彈案 倫敦成恐怖世界

△哈瓦斯社二十五日倫敦電 此間連續發生炸彈案六起，據事後調查，受傷者共十七人但傷勢不重，投彈暴徒，已有三名被捕，第一次炸彈案發生于昨晚十時始，其地點爲辟卡狄萊廣場某珠寶店前，其炸力之猛，遠達百碼以外，有行人數名，竟被震倒居民初疑爲地震，四周各店舖玻璃窗及霓虹灯，多被震毁玻璃屑遍地皆是，某中國飯店之大玻璃窗被毁後顧客驚惶失措，紛紛從窗洞中逃出，蓋以昨晚適値星期六辟卡狄萊廣場一帶遊客特多，出事後，秩序大亂，幸警察及救火車救護車等旋卽趕到，乃將受傷較重之一人，飛送醫院救治，受傷較輕之二人，卽各自回家，據目擊者稱，事前曾有兩人同乘一汽車而來，其中一人于下車後，卽以某種物件置入一郵筒內然後退入人叢中逸去未幾炸聲遂作云第二次炸彈案地點亦在辟卡狄萊廣場但損失較微，無何第三次炸彈案又起，地點爲西區某銀行前，其時正値戲院散戲之時，觀衆潮湧而出，故至少有六人爲彈片及玻璃屑所傷，第四次有燒夷彈一枚，在梅爾蓬路一郵筒中爆發，但消防隊々員旋卽趕到灌救，火焰卽被撲滅，至本日清晨，第五次炸彈案又作某銀行前，投彈暴徒三人，卽于此時被捕，其最後一案，地點在海德公園外公園路，係在牛津馬戲院附近地下鐵道車站之盥洗室中，發現炸彈，幸未爆炸。

德與斯洛伐克簽訂經濟協定

△哈瓦斯社二十四日斯克邦京城電 外交部長杜根斯基，頃於本日會同德國代表簽訂經濟商務協定，此後德國得向斯洛伐克邦增加輸出。

國際週訊

德義已商妥海軍相合作 義國海軍次長兼海軍總參謀長加伐尼亞利上將近在德國康斯登斯湖畔費特里赫沙芬城，與德國海軍總司令賴德上將，就德義兩國海軍合作事宜，進行談話，双方見解，完全一致，至爲滿意。兹已竣事。義國空軍代表團應德國航空部長戈林之邀，由上校李格里尼率領，於十九日飛抵柏林，德國航空次長米爾區將軍旋於正午在柏林航空俱樂部代表戈林，設宴歡迎。又義國海軍第一艦隊遊巡地中海西部，廿一日抵瑪喬爾加島，由該處分兩部份進行，一部份訪問西屬摩洛哥及葡萄牙，另一部分訪問西班牙各港口，沿途並將舉行演習多種。

散嘉克問題 法土訂協定 關於叙利亞共和邦（法國委任統治地）散嘉克區併入土耳其國版圖問題，法土兩國代表業已磋商就緒，方協定於廿三日在土耳其京城，由土國外長蘇拉茄格魯與法國大使瑪西格利舉行簽字，協定要點有四，（一）法國以散嘉克區域讓與土國，（二）土國保證對於法國在該區域精神的物質的利益，加以尊重，並允保護該區各少數民族，（三）土國對於叙利亞放棄各種領土要求，並允不得在該邦進行宣傳，（四）勘定土國與叙利亞之疆界，而以袞塔爾阿克拉高地，劃歸叙利亞，此外，法土兩國互助協定亦於同日在巴黎，由法國外長龐萊與土國大使蘇亞德舉行簽字，其要旨在維持巴爾幹半島與地中海東部之和平。

英法蘇協定談判仍濡滯 英法蘇三國代表在莫斯科賡續商討締結互助協定問題，因對波羅的海沿岸各國保障問題，種種困難，尙未完全解決，故談判濡滯未見進展。英國國會人士因英日關係緊張，而德蘇兩國正在進行商務談判，或將涉及商務以外之問題，故對英法蘇三國談判濡緩一層，頗感焦急。英國大使西慈，中歐司司長史德隆，法國大使那齊亞，於廿一日進見蘇聯人民外交委員莫洛托夫，當將英法新建議面交莫氏，據人民外交委員會方面指陳，此項新建議實卽英法原來建議之覆述，較之過去並無進步，聞蘇聯人民外交委員長莫洛托夫，已對英法新建議提出覆文，其內容仍堅持原來主張，要求英法兩國向波羅的海各國明白提供保障，英國大使西慈派秘書勞伯萊於廿二日飛返倫敦報告談判經過，又英內閣於二十一日晨通過對蘇方針，卽對於波羅的海沿岸各國不擬强其接受保障，但對於其他各點，則向蘇聯儘量讓步。

美總統提出復興大計劃 美國大總統羅斯福於廿二日分函參衆兩議院議長，要求准許政府撥款三十五萬萬美元，其中三十萬萬美元用以舉辦各種公共工程，五萬萬美元，則用以資助對外貿易，此款不擬列入經常預算支出項下，將用募債方式籌得之，據總統所見，一俟各種公共工程完成應用之後，此款卽可陸續歸還，以一九四〇年度而論，公共工程項下可以募債八萬萬七千萬美元，發展對外貿易項下，可以募債二萬萬五千萬元。按總統此項計劃，主要目標乃欲刺激美國經濟，其要點有二，一卽舉辦公共工程，以救濟失業，一卽以五萬萬美元撥交聯邦進出口銀行，發展對外貿易，俾各國享有向美國購買貨物便之利。

法國潛水艇鳳凰號沉沒 美國潛水艇斯瓜留斯號，英國潛水艇塞蒂斯號，近頃相繼失事之後，法國潛水艇一艘，玆亦以失踪聞，事緣法國駐遠東艦隊所屬「鳳凰」號潛艇一艘，載有官兵七十一人，於十七日上午在西貢港外約三百公里處之金蘭灣，潛入海中後，則音訊杳然，據海軍部發表公報稱，遠東艦隊所屬各艦之停泊港內者，已立卽出發開始搜索，並有水上飛機數架，參加活動，但迄無結果，據遠東艦隊司令部方面推斷，該艇殆係在下潛時，突然失却均勢，並因某種理由，遂致沉沒，法駐越南各艦於十七日均懸半旗，哀悼鳳凰號潛水艇之罹難官兵。

黨府與蘇聯成立新通商協定
塔斯通訊社前日發表

△同盟社二十四日莫斯科電 蘇聯政府，二十四日通過塔斯通信社，發表本月十六日於莫斯科，蘇聯代表米洛根貿易人民委員與黨政府特使孫科之間，簽字蘇華新通商協定，據蘇聯政府之發表，該通商協定，以共同互惠主義爲基礎，包含最惠國條項，協定之目的，調整兩國之通商貿易關係，提議蘇聯通商代表於中國之法律的地位。

德丹不侵條約業已發生効力

△哈瓦斯社二十四日柏林電 德國與丹麥互不侵犯條約，經双方頃在此間交換批准文件之後，業已發生効力。

華北民衆反英激烈 各地紛紛繼起
圖澈底打倒亞洲英之勢力

△同盟社廿三日北京電 華北民衆之反英熱自天津事件發生後激烈日有增加，肇始於天津現已推及各地，北京，天津，濟南，青島，開封，石家莊，太原等華北各主要都市於廿三日沙基事件紀念日均開反英大會，情況極其激烈，參加大會之民衆均大喊斷然膺懲英國不法行動，建設東亞新秩序，印度民族回到亞細亞來等々口號，具有滿腔澈底打倒英勢力之熱意，至於收回英租界固勿待言也。致釀成空前之反英情感，且臨時政府亦呼應華北之反英氣運，蒙疆政權亦破其沈默，宣明其斷然之反英態度切望建設新秩序之民衆之呼聲因今日之反英大會致帶政治色彩之點堪予注目

△同盟社廿三日北京電 反英運動因天津事件而勃興臨時政府所在之北京由和平救國委員會，及民間各界共同主持，於廿三日午前十時半在大和殿開反英民衆大會，今日又當沙基慘案紀念日當時慘酷情景，於今思之倍覺沈痛，民衆於預定時刻以前陸續集合大和殿開會後和平救國委員會代表冷家驥及商業總會，各界代表白俄等作演說，決議反英而後閉會，會後，民衆復持標語旗幟，遊行市中以示威大會中實況當由北京中央放送局廣播於全中國民衆。

△同盟社廿三日濟南電 發端於天津英租界問題，遂漸波及各地之反英運動亦傳至濟南，以防共聯合會爲中心之各民衆團體呼應北京，天津之反英民衆大會於廿三日沙基慘案紀念日舉行一大反英運動，於午前九時，各團體人數不下三萬，集合於濟南公園內開會議決，如英不放棄援蔣政策，則該會亦不放棄對英爭事，繼而持反英標語在市內作示威遊行，並沿途散布反英傳單，至正午在市立體育場解散。

德新造萬噸巡洋艦 魯錯將軍號將下水

△哈瓦斯社廿四日柏林電 德國新造萬噸巡洋艦一艘，定于七月一日舉行下水典禮，並將命名爲『魯錯將軍』號，按魯錯將軍爲德國名將，曾組織志願軍，與法皇拿破侖作戰。

鐵道飯店

歡迎海上賢達惠臨指教

旅館部 房間 寬敞、清雅

中菜部 酒席 精美、衛生

電話 四一四一六

地址 靶子路五八〇號（由新民路入）

ST—新3

TALTARIN

最新 淋疾色素療法

徹底必滅的殺菌力！！

脫爾滔淋

色素之應用也 實始於醫學界實爲最大 近年來各種色素藥法之價値矣 夫色素劑之偉大效果 爲色素固有之宏大殺菌作用及對於組織大有親和性所致 而且有優秀之殺菌作用，故臨床上應用於治療之範圍 擧凡各科極其廣汎 現在應用於治療上之色素種類頗多 就中近年特被注目而且稱々研究之結果確認有臨床上價値者 厥爲「阿早」色素也 雅野博士之「脫爾滔淋」片乃此「阿早」色素劑 故「脫爾滔淋」片於此事味爲特別優秀之强力新色素殺菌劑者 亦一般醫家所稱讚者也

「脫爾滔淋」片之特色

一 在體內之殺菌力頗强

二 能深透達至組織內 以發揮殺菌作用而乃無毒性 不起蓄積作用 故皮膚等無沈着色素之事

三 於起炎症之局所則以鎮痛性作用之又有亢進上皮細胞生活力之作用

四 「脫爾滔淋」片爲糖衣片故 服用極其容易

五 爲淋疾豫防之目的用之 則可發揮絕對的效果

〔適應症〕

急性淋疾 慢性淋疾 膀胱炎

腎盂炎 攝護腺炎 子宮內膜炎

產褥熱 中耳炎等

〔包裝〕‧50片 100片 500片 1000片

製造兼總發售處

株式會社 鹽野義商店

上海西華德路七十號

漢口江漢路 鹽野藥店 漢口出張所

新申報畫刊

蘇州綏靖部隊之活動

事變將屆二週年之今日、新政權下之治安、蒸々日上、完全確保、地方農民咸各樂其業、慶欣和平、繼新政府屬下之綏靖部、亦逐漸充實、蘇州綏靖部隊七千名、由龔國樑司令統率、在日軍將校指導下、日夜訓練、一方面復努力掃蕩蠢動於內地之敗殘黨匪、極形活躍、

（照片即係蘇州綏靖部隊訓練時情形）

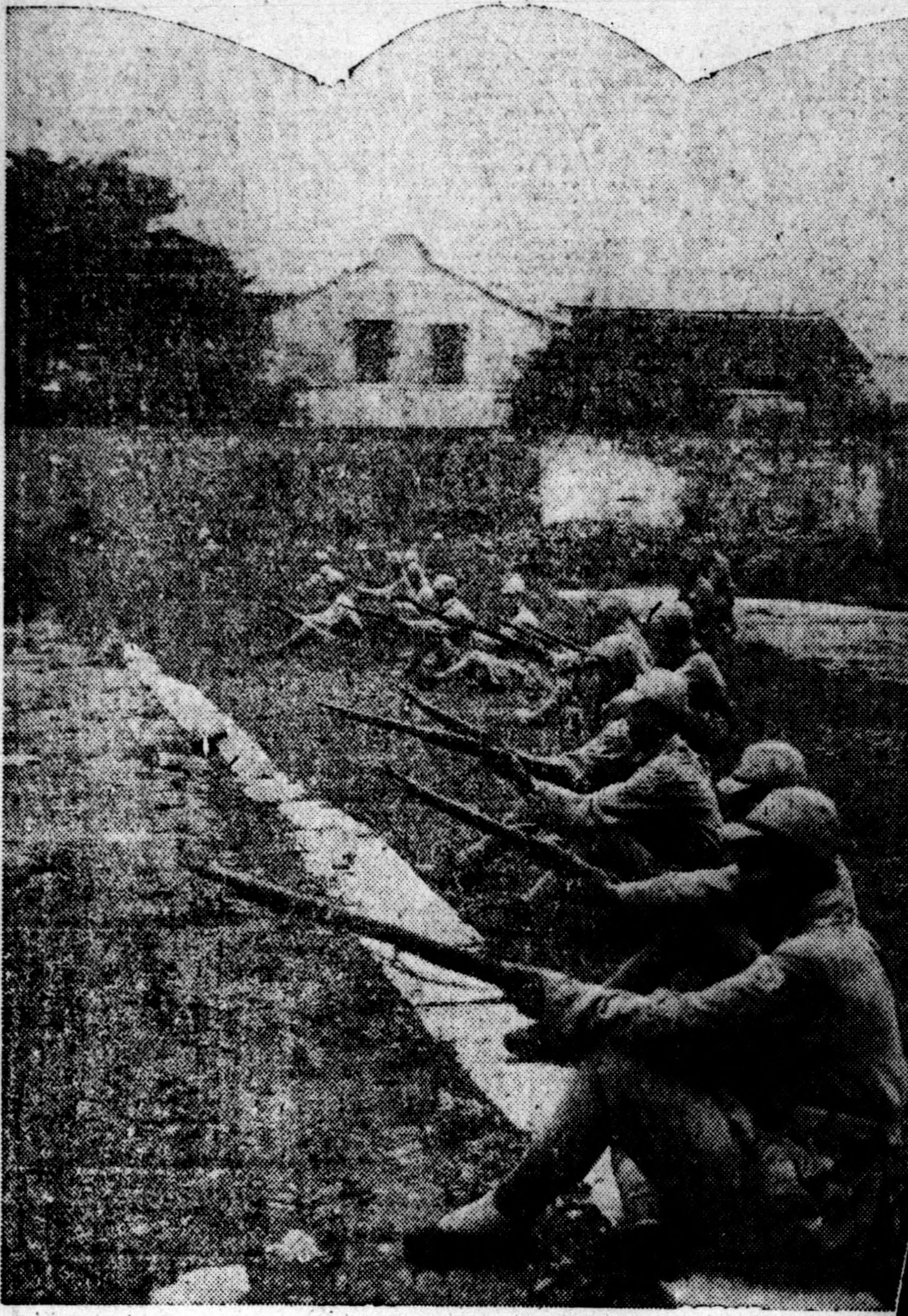
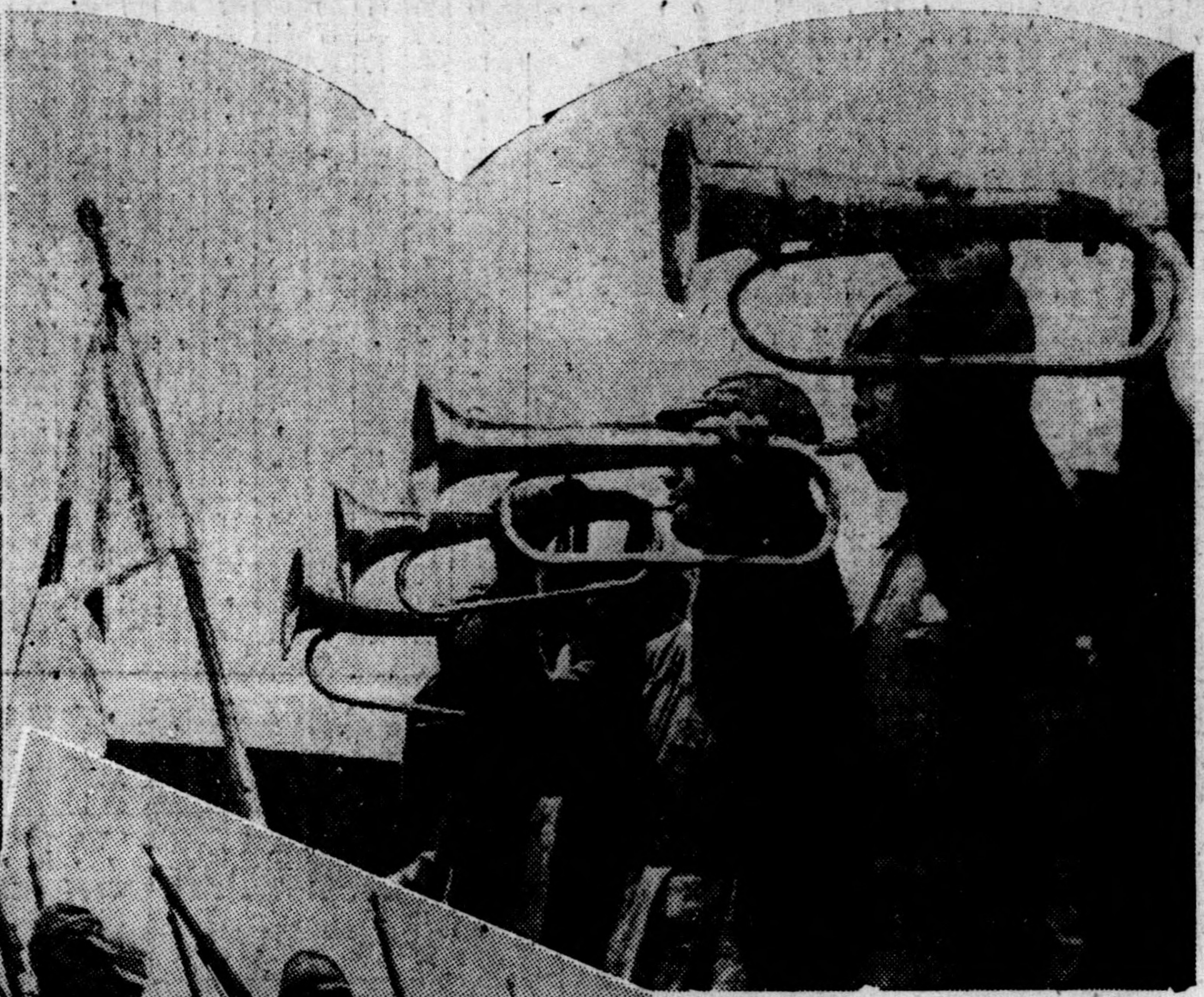

保利他民

補血　滋養　强壯

病後滋補　惟此最宜

病後的虧乏、應有相當的滋補、而且只要滋補得合法、恢復也特別快速、這是明白的事實、自然毋消說得。可是病後的滋補、單用普通滋養品、抑是無能爲力、此因病後之人、其消化吸收能力、一定薄弱、如果徒然攝取滋養、而不能消化吸受、那就非特無益、反而有害、所以要想適合這個條件、非採用曾經人工消化的蛋白質、而具有補血滋養强壯作用的保利他民不可。又保利他民除能直接製造血液構成肌肉以外、同時還能推陳出新、鼓勵細胞、有進食慾、所以間接的也有裨益利益。

（詳細仿單　函索即寄）

【主治範圍】
貧血　虛弱兒童
病後恢復期
精力疲乏
肺癆　營養不良
慢性胃腸病
心身過勞
衰弱　神經衰弱

【包裝】小瓶　一五〇瓦　中瓶　二五〇瓦　大瓶　五〇〇瓦

各大藥房均有經售

株式會社　武田長兵衛商店　總行　日本大阪市東區道修町三番地　支店

上海辦事處上海崑山路一二〇號

S8(1)823

大學眼藥

自動點眼器　清潔靈便

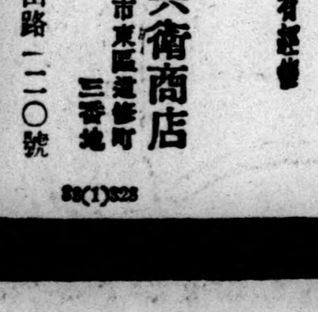

註冊商標

不痛不麻　奏效如神

專治
沙眼　角膜白斑　炎眼　眼花　爛眼　眼球通紅　脂眼　視力衰弱　淚眼
由光線發生之眼炎等一切眼症

藥價廉極
小盒　二角
中盒　三角
大盒　五角
小兒用　二角
別有帶人工琥珀瓶套盒者
小盒　三角
大盒　五角
特大盒　壹元

發行處　大阪北濱　參天堂株式會社

各埠藥房洋貨舖等處均有代售

603

每日漫墨　生活的調劑

人不是一部機械，他除了要謀足食足衣的物質生活以外，你總不能否認人類更有精神安慰的祈求與情感活動的需要。

有了這些基本需要，於是有藝術有宗教等等，都是解決這個需要的不同答案，而使個人的生活湧着無限的情趣，這種情趣足以鼓舞我們慰藉我們，

同時，這兩者並非是對立的，情感的生活必須滲合理智的成分，相輔而行，使與自己的生活配合起來，否則純情感的生活不僅不能單獨持久，還足以激起危險的可能。

當我們生活的需要有了滿足，我們的日常生活再不會感到單調平庸與無聊，即在極困難的環境中亦能勇氣百倍而不會感到人生的乏味的。（禾子）

英國文壇的傳記文學動向（洛史）

依據羅蘭斯和哈克斯萊以及喬依斯等三位作家，以新的心理主義乃至現實主義爲標榜的所謂純文學，喧囂了一時以後，英國文壇最近又提起了文壇乃至文學上的新的傾向來，使我們引起着一種有趣味的關心和注目，這種新的傾向即是傳記文學的新的抬頭了。

說起英國文壇的傳記文學，他們的國度，原來是比任何國家，最爲富有着卓越的傳記的。尤其是到了二十世紀以後，他們在文學上重視傳記的傾向更加濃厚起來了。這種對于傳記嘗試了新時代的解釋的第一個人物，我們可以舉出利頓斯特萊紀來雖然，在十九世紀以後已有了像希黎亞，貝羅克那樣優秀的傳記作家，但是他對于傳記的認識和批判，以及在文學上的取用，總超不了它在歷史上的關心乃至重要性，除了他一個人之外，也有了許多的傳記作家們已經主張過傳記決不僅是某種娛樂性的讀物，而是富有于能够給我們某種，必要的智識的力量，然而他們，不論關于傳記文學的理論或是實際作品等任何方面，都還不及利頓，斯特萊紀的了。實在利頓，斯特萊紀是個英國傳記文學的新的領域的開拓者。他的名著『維克特利亞時代的人物傳』，不僅是把傳記提高到優秀的文學水準上去，就是開拓了英國傳記文學該走的本格一條路。換句話說，由于斯特萊紀一派的傳記文學作家們的活躍已經喪失了生命的英國的傳記，再獲得了在新時代的文學上的特殊的價值。

這樣，依據斯特萊紀一派樹立了他的萌芽時期的英國傳記文學，最近，又由于一位新的傳記作家T·E羅蘭斯的出現和他的著作『沙漠上的叛逆』的出版，引起了英國文壇的從前所沒有過的文壇上的關心和讀者方面的注目。如已在上面所寫，他是與心理主義作家羅蘭斯同姓了，長久的軍人生活，在亞爾比亞的沙漠，說是最適當于傳記文學的寫作和現代的情勢的人物。

然而，不論怎樣富特異的新奇性的文學作品，若沒有在社會上的特殊的密切關係，與讀書大衆間的存在性，就不能充分地發揮他的勢力，是很自然的事實。那末，最近的英國的傳記文學的隆盛在社會上的接受上究竟有着怎樣的特殊性呢？我們因爲傳記文學隆盛的根本原因，不妨舉出英國的所謂純文學的眞實性的喪失，有些盾突的地方，同時，也許有人說藝術—文學不是一張的像片，內容上的眞實性云云是不對的吧。然而，這種是非不是這篇短文的目的。要而言之，勿論文學上的理論怎樣，傳記文學在最近的英國讀書階級被歡迎的第一個理由是在它所取理的內容和人物，比其他的小說有着眞性的一點上。換句話說，傳記文學所取理的內容和人物都容易使讀者大衆相信的緣故了。

其次，至于英雄崇拜的傾向，可以說是英國的一種時代地的要求。他們對于英雄抱着極大的好奇心和興味。然而還不是像過去的時代一般的對于偉人的生活的某種漠然的，好奇心，更不是憧憬着某種安逸的生活的自我，陶醉。對于這樣的讀書大衆新的傳記文學是能够給與了他們所崇拜的英雄的眞正無僞的姿態。傳記文學在英國文學上的新的使命和形式亦就在這里吧。若使讀者們祇讀英雄的傳記，那就與過去的所謂『英雄傳』毫無差異，但是在最近的英國文壇隆盛着的傳記文學，可以說往昔的英雄的傳記和新時代的文學兩者的折衷式的文學形式。總之，我們在最低限度內，不妨說，最近英國文壇的新的傳記文學被厭棄于沒有變化的純小說的讀者們，和喜歡諷刺和諧謔的大衆們受着極大的支持是毫無疑義的事實了。隨着這種傳記文學的隆盛，一面氾濫着所謂『自傳式的小說和自叙傳的小說』的事實，也是在最近的英國文壇上，值得注目的自然的現象，最後讓我引用比上面所說的T·E羅蘭斯有着另外一面的特殊風格的新傳記作家葛依利昔，開德拉的一句話來作這篇文字的結束吧。

『傳記文學好像是一種肖像畫一樣的，沒有藝術的筆調和風格就不能寫成眞正的傳記作品了』

宋代李唐畫乳牛圖（留頤）

此幅係絹地，無款，右邊綠有『李晞古乳牛圖蕉林重裝』縱肆拾陸·陸公分，橫陸拾貳·陸公分、李唐字晞古，河陽三城人，徽宗朝補入畫院，建炎間，授成忠郎，畫院待詔，賜金帶。

文藝　芷馨（上）（西諦）

眞的是去吃芷馨的喜酒嗎？那裡！那裡！我眞太不願意了。

可是明知今天是結婚的日期，芷馨由郵寄來的請帖，還在閣第光臨下多添這麼『務必準時到臨』的一行小字，勢必使我不樂意也得勉强去走一遭，存心祝賀嗎？何曾高興，當面吐我哀情嗎？自己也覺慚愧，那末不去吧！反足使芷馨疑心我的瞧他不起，還是去吧！管她什麼！

達進男賓席，橫叉經過女賓席的門口，由玻璃窗中就瞥見了她—芷馨眞奇怪，其實也不必她完全改變了從前的樸素模樣，鬈曲的潤滑的頭髮，櫻桃的鮮紅的嘴唇，清嫩的皎美的面龐微々的醫在自然天眞微笑中，忽平凹地表露，我打量着她一副時髦服裝的時候，她忽也瞧見了我。

『西諦先生方才來嗎！外邊請坐大伯和弟々身體一向健嗎？』她—芷馨由閣々的高跟皮鞋聲中，把我引進男賓席。

我頓時生出一副反應，實才是嚴厲的責備我好像明白的說，『何苦二年來傾心吐肺的愛着她』我想，很滿晰的朝着她想『非特你固有的樸素精神完全被虛榮奢華蒙蔽，就是你簡全爽捷的把我拋棄，也太是毒盡毒絕，你向來掌握住我的赤心，溶化在你處女赤心的精液中間，你天良的稱我西諦愛哥！你並且在每一個會面的深夜日間，發誓向我說願我倆走進戀愛樂園，走絕這條戀愛長途，但是——』

『芷馨女士，請便，好來我倆…』覺得話意錯誤，我慌忙接下去說：『好來我們是久已相識的，不必客氣』這樣的回答足使我忘却了是在吃喜酒芷馨是在做新娘，新郎我沒有瞧見，並且我生了嫉忌簡直不願去見，見他有什麼道理，他是我的敵人，他是我的仇人，他從勢利的金錢壓力之下，攫取去了我的二年來的愛人芷馨，祝賀他嗎！同樣何曾高興，當他面希望取消婚約嗎？同樣自己也覺慚愧，他媽的！何苦走來受煩惱。

單獨一人，靜坐在男賓席中一個位子上，摒除一切煩惱思想，影進我眼前的，只是一輪々，一圈圈，一幕々的過去

我記得：『我倆相識的初期，是在無意之中的一次有意，你不是住在S城的C里，我是住在S城的D里，天天上學，我倆老是在觀前街的轉角，不期而然的相會，本來是不值得希罕的事，但是有一次你却遺失掉了一冊『三平面幾何學』當你回身找尋的時候不是恰巧我由地上拾起傳給你，大家相面微笑了一次嗎！從此從那天我倆便握住了友愛的手腕，早晨，你或我約會了同進學校，晚上，在那裡你或我等候了同歸家中，芷馨姐，呀！不該，芷馨女士諒你也不會剷除這一幕相識的情圖，在你今天預備結婚的現在』

我又記得：『我倆是面羞不敢直接談話的朋友，雖是並肩同步調在熱鬧叢中穿過去，但是除了一聲再會之外，還有別的話嗎！別的我不能妄斷純潔天眞兩詞是以我自豪，證明我倆的友愛是純潔的，天眞的，也是奇怪，恐怕世間上沒有，天天見面，却潔有各人的情書，從郵差手中傳進我倆各人的眼簾，芷馨女士，二年來到如今，連最近的結婚請帖，爲數也不在少，秀麗的鋼筆字，含滿熱烈的，感情的，神聖的希望的話不是出於本人盛熾的心胸，還有旁的假借嗎？你難道竟撚滅了過去的心肝，截然地拋棄一部將形成功而純潔天眞的戀愛史，去交上一位並不相識的紈袴子弟，你對得住我嗎？你撒騙了我也撒騙了神聖的戀愛。』

『還希望什麼』？我又猛省的想着，『愛人拋却了遠々地投進他人的胸懷，由愛人的安慰而得來的希望，還有什麼了呢？一切都成了泡影，讀書有什麼用？學問有什麼用？社會上沒有我立足之地，即使有，賺錢給誰用？養我自己嗎？養牠作什麼？唉！愛人去了，接踵上來的便是我的消滅，我願一顆大的炸彈把我一人葬身進去，我願雷公把我一霹擊滅，我願掀起黃浦江的怒潮，捲去我的軀體，永遠沉沒在海底完了，什麼都完了』。

由於過分的激烈，我也明白轉來不該在此地發武，結果獃々地直到四時正—結婚的時候。

：不知幾時我走到這裡，居然也擠在許多觀衆中間，褒熱鬧瞧這一幕芷馨的結婚禮，

雲台二十八將馬成之璽，原璽縱橫二十四公分，璽質白玉紅十淺，龍鈕。

釋文…武都王之璽

明太祖之璽，原璽縱橫二十四公分，璽質綠玉，雙龍紐。

釋文…洪武皇帝之寶

病中偶感（避叢館主）

不誦彌陀一念差。霜侵兩鬢度年華。萬方多難關心切。四海承平望眼賖。處々流鶯還擇木。紛々狂蝶亂尋花。而今淪落天涯客。都是無家寧有家。

（編者曰）病中猶關懷時事，自是有心者，十四字結語，更覺感慨無際。

即興（月清）

解事家寅晚下牀，浴餘初忘暑難當，鋸山吐出鐮如月，寸斷亂雲來早涼。

（編者曰）觀賞此詩，頗覺作者涵養有素，鋸鐮字切定下句，亦有長劍倚天切雲嵬嵬之看。

湖亭避暑

波涼魚戲水西東，亭在湖雲叢樹中，臨龍洛神先酌月，一襟快受藕花風。

（編者曰）魚戲蓮葉東，魚戲蓮葉西，今作水西東，以藕花風爲結，拆法太好。

荷池即興

池亭景色晚來空，時有荷香冉冉通，一味新涼吹入酒，半簾微月半簾風。

（編者曰）晚來空，實注下句，與陳月窗玉屛空，同見其巧。

蘭石　（二十九）

第四回　審訓郎銜明雖恨事心　義裁友好何抑懷情

可是他看出我毫無誠意，便鬧出用刀扎肉的事了，我那裡見過這個危險？把我嚇哭了，若沒你來帮我，又不知鬧到怎樣一個局面呢？』菊仙道：『這人不壞，你不要看猛張飛似的：你看張飛，尉遲恭，李逵……那些魯男子，那個不是直爽一腔熱血的人呢！老三，我看你可以接近他。』可卿聽菊仙一解說，更悔當時不該那樣拒絕他。於是說道：『菊仙你明天同我去看看他罷？』菊仙道：『可以可以他住那裡？』問後可卿一怔，菊仙笑道：『我知道。』

大陸報社的編輯部，是五間房子潤的大廳，中間放着一張三丈長八尺寬的長案，長案正中排着紅墨水瓶，墨盒漿糊筆架，剪子，稿紙，一份一份連續不斷，把一張長案分的更狹更長了似的。在案子每端三分之一的地方安放一架桌机電話，這兩架桌机電話全是插銷。每隔三尺由上垂下一盞電灯。案子兩邊對排着十把椅子，案子兩端也各有一把。墻上掛了許多張地圖，表格一類的東西。靠墻有許多櫃櫥，滿盛着書籍，四角是衣架。靠南窗處是一張寫字檯，檯左右端帮上各掛着一架壁機電話，檯上除了文房四寶外，放了不少簿子，那裡是編輯部收發處相距不遠又有一個寫字檯，稿紙，堆了一桌子，筆也特別豐富，那自然是編輯部書記所在地了，大廳之西有間套間，裡面也有一張寫字檯，除紙筆外又多了幾本譯電本子，這屋只有天窗，原有的門窗全堵了這是防備譯電員往外透消息的，這時已是次晨零時了靠西端的幾個椅子已無人，墨盒，墨水，漿糊，剪子，筆，稿紙，斜七豎八都在那裡倦臥着。靠東端還有五個人尙在伏案工作，其中的一個便是馬仲文。一個聽差站在他身旁道：『馬先生，中華報陳先生電話。』在這個時間同業人打電話，是最惹人注意的。馬仲文拿起聽機將插銷安好說：『我仲文，亞子嗎？』『……』信收到了，那有什麼關係？』『……』『不去了』，沒工夫。『……』『星期日下午九點，你能去嗎？』：…『好再見。』仲文將插銷拔下與他對坐那人抬起頭瞇着小眼，笑嘻嘻的看着馬仲文，馬仲文不由一笑，那人好像更獲得把握一般。（未完）

補劑權威　若素

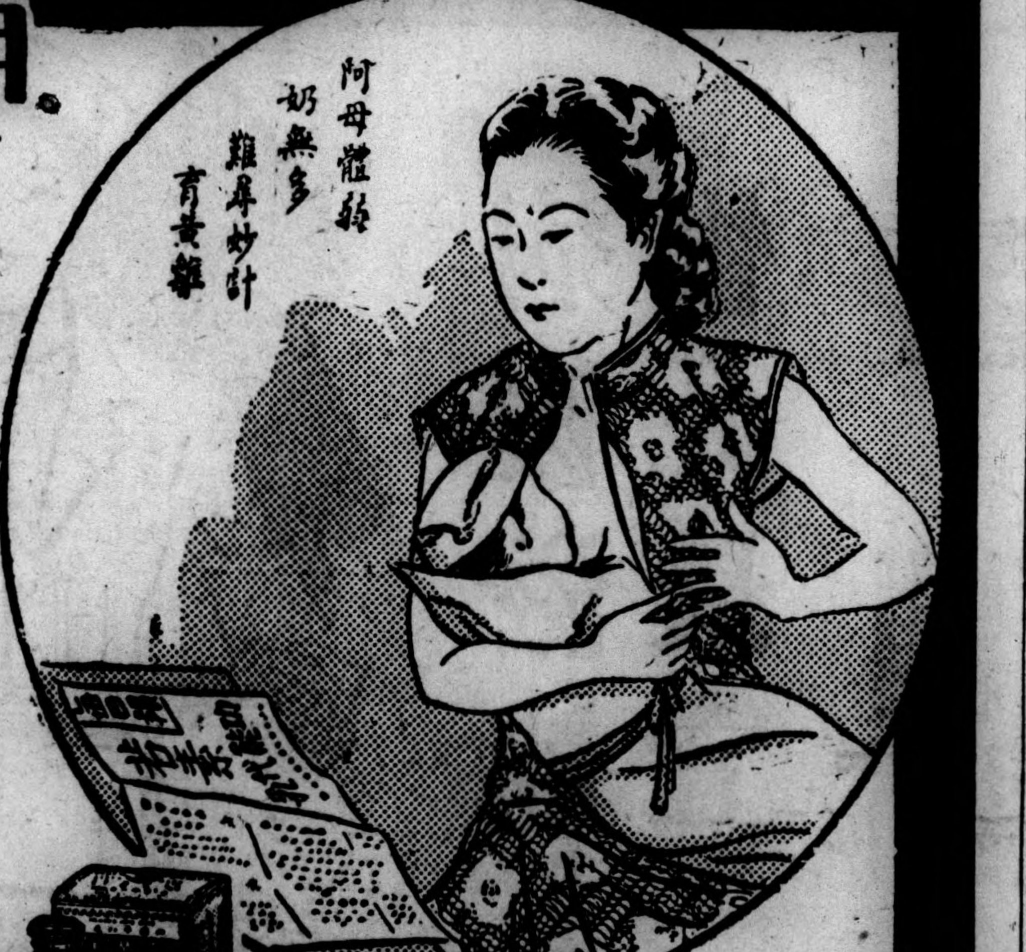

補血強身　肥兒聖品

事實

牛乳或乳粉十若素＝人乳

張太太生了小寶寶，自然很喜歡，可是奶水不足，不得不另外喂些牛乳，因之寶寶腸胃不和，發育不良。她倒發起愁來。偶然看見『若素』的廣告說是加些『若素』在牛乳裏頭，能補充牛乳的缺點，和人乳的效力一樣。張太太如獲南針，就照廣告上的話做去。果然以後寶寶腸胃不和的毛病沒有了。並且也胖了。張太太的愁煩也都解了。

若素大藥廠監製

各埠大藥房均有出售

本報廣告部啓事

凡欲與本報館接洽廣告事宜，請至東熙華德路二八八號廣告部或打電話至五二二六〇號在租界者可逕至南京路分館或打電話至一九一〇七號可也

註冊商標　滅克得兒

醫學博士大槻先生有效證明

家庭必用殺蟲藥水　人畜無害

日語講座 （292）

日語詞句例解（續）

中止 釋義 中止，作罷，停頓

例句 アノ件ハ未ダ中止サレテキル 那事件還在停頓

商賣ハ中止ノ姿デス 生意是停頓的樣子

其ノ仕事ハ目下中止シテキル 那個事情目下中止

其ノ計畫ハ全部中止スルコトニシタ 那個計劃全部停頓了

大分 釋義 頗，稍，有些個

例句 大分腹ガ減ッタ 肚子很餓了

今日ハ大分暑イデス 今天很熱

アノ人ハ金ヲ大分殘シタ 那個人錢剩了很多

彼ハ大分驚イタヤウダッタ 他好像很害怕

彼ノ友達ニハ大分惡イ人ガキマス 他的朋友裡頭有些個壞人

大上海廣播電台 日本語講座播音教程

「本晚六時至六時三十分播音」 (138

（五）人物

人 人　人類 人類　男 男　女 女

祖父 祖父　祖母 祖母　父 父　母 母

息 息　娘 娘　孫 孫

日用語簡易問答

（六五）明日，貴下御暇ガ，アリマスカ　（六五）明兒你有工夫麼

アリマス，何事デスカ　有，甚麼事

（六六）僕ハ，マダ，君ニ，幾何カ，オ借リシテ，居マセンカ　（六六）我不是還短你些錢麼

何ノ金デシタカシラ　你短我甚麼錢

前ニ，本ヲ，買フソニ，君ガ僕ニ，錢ヲ立替ヘテ，下サッタデハ，アリマセンカ　上回買書，你不是給我墊錢了麼

君ガ，若シ，言ハナカッタラ，僕ハ，スッカリ，忘レテ居マシタ　你若不提，我簡直的忘了

（六七）御令弟ハ，今，仕事ガ，御有リデシタカ　（六七）令弟現在有了事了麼

有リマシタ，今通譯ニ，ナッテ，行キマシタ　有了，現在當繙譯去了

毎月，何程ノ月給デスカ　每月多少薪水

毎月，三十圓デ，其外ニ，マダ，十圓ノ手當ガ，アリマス　每月三十塊錢，另外還有十塊錢的貼補

各地通訊

江蘇建設廳發表 蘇省防汛辦法 就水流系統情形分區辦理

△中聯滬社蘇州通訊 蘇建廳發表江蘇省分區防汛暫行辦法及江蘇防汛工作人員奬懲暫行辦法如下。

防汛辦法 第一條，江蘇省政府爲防治水患起見，於防汛期內就水流系統情形，劃分防汛區，辦理分區防汛事宜，第二條，本省防汛區暫行分劃如左，（甲）江北運河區，本區包括洪澤湖中運河裏運河一帶堤岸，所有該區防汛事宜，由淮陰，江都，高郵，寶應，淮安，泗陽，宿遷，邳縣等八縣辦理之，（乙）淮沂，沭尾閭區，本區包括中山河六塘河薔，沭河等一應淮沂，沭尾閭，堤岸，所有該區防汛事宜，由漣水，宿遷，泗陽，淮陰，淮安，阜寧，東海，灌雲，沭陽，等九縣辦理之，（丙）銅山區，由銅山豐沛，蕭，邳，碭山，睢寧，等七縣辦理之（丁）長江區，本區分括本省境內揚子江上游南北江岸，町有該區防汛事宜，由丹徒，江寧，江浦，句容，六合，儀徵，江都，等七縣辦理之（戊）海塘區，本區防汛事宜，現因寶山縣暫歸上海特別市辦理，所有松江，太倉，常熟三縣境內之海塘防汛工程，應以各該縣爲單位，由縣公署負責辦理，必要時並應取得隣縣之密切連絡，第三條，各防汛區除海塘區外，指定左列各縣知事爲區主任，其他各縣爲副主任，（甲）江北運河區，淮陰，（乙）淮沂，沭尾閭區，漣水，（丙）銅山區，銅山，（丁）長江區，丹徒，各區縣建設科人員應秉承區主任副主任辦理防汛事宜，第四條，各防汛區均直轄省政府每區由省政府酌派工程人員若干人駐區協助區主任辦理，各該區防汛事宜，第五條，區主任在必要時得會同駐縣省委直接指揮有關各縣副主任征集民伕工料合力搶護。第六條，各防汛區應需經費由省方指撥各區縣在必要時得在縣建設經費項下暫行墊撥，或另行設法籌款，並於三日內，補造預算，由正副主任省委呈報省政府，俟造送報銷，由省款撥還歸墊，第七條，各區防汛日期，除中運河裏運河，向有規定外一律自七月一日開始，其結束日期，由省政府察酌各區水勢退落情形，分飭遵照，第八條，各湖河江海堤岸閘壩，應由各區縣召集所在地鄉董佐村長，組織分段防汛事務所，依照江蘇省修守搶護堤防暫行辦法辦理，並造具職員名冊，連同防守辦法及各縣聯防辦法，併報省政府核准備案，江蘇省修守搶護堤防暫行辦法另訂之，第九條，防汛緊急時期，各區主任副主任省委，應隨時巡視，督率民夫搶險，必要時，得商調附近警軍協助之，第十條，防汛工作人員奬懲辦法另定之，第十一條，各防汛區縣應隨時將各該區縣防汛詳情，呈報省政府查核，第十二條，本辦法由省政府會議議決施行，

工作奬懲 第一條，本辦法據江蘇省分區時暫行法第十條之規定訂定之，第二條，防汛工作人員之奬懲，除遇有特殊情形，由主管人員隨時呈請省政府核辦外，均於防汛結束後，分別辦理之，第三條，區主任副主任及省委由省政府直接考核。其他工作人員由副主任擬具考語彙造冊報陳由區主任轉呈省政府核定第四條區主任副主任及省會辦理防汛事宜列爲各該員原職考成之一共措置適當動合機々宜者分別議叙議奬其有敷衍因循貽誤防務者一經查實立予撤懲如情節重大者並分別查辦，第五條省委工程員及各縣建設科調用人員暨鄉董佐村長等在事人員有左列事實之一者察核情形酌予奬勵，一，辦理防汛或指導工作卓著勞績者，二，逾額準時出工者三，工作切實適合規定如期完工者，四，發現危險地段立即集工搶修經報告督工人員査明屬實者，五，因搶修挖去田土在五畝以上自願不領津貼者，第六條，省委工程員及各縣建設科調用人員暨鄉董佐村長在事人員有左列事實之一者，察核情形酌予懲處，一，辦理防務或指導工作不力者，二，不能準時出工或出工不足額者，三，工作不能適合規定或工作懈怠不能如限完工者，四，在工滋生事端者，五，臨事脫逃者，第七條奬勵分左列四等，（甲）嘉奬（乙）記功（丙）記大功（丁）頒給奬品，第八條，奬品分左列三種（甲）奬章（分銀質銅質及綢質奬章三種綢質奬章分紅藍白三等）（乙）分特等普通二種（丙）匾額（分省長建設廳長頒給二種）第九條，懲戒分左列五等其情節重大者並予查辦，（甲）申誡（乙）記過（丙）記大過（丁）罰鍰，（戊）撤職，第十條，如有煽惑民衆不出工，或圖破壞防汛工事者，各依刑法論，處治，第十一條，征工經督催後延不到工或臨事脫逃者得由各區督工人員飭警拘束，第十二條，本辦法經省政會議議決公布施行。

武漢高等法院 推檢均已任命 開始受理民刑上訴案件

△漢口通訊 前湖北高等法院，自經市政府命令改稱武漢特別市高等法院，並附設高等檢察廳後，院長凌啓鴻氏，即行籌備改組事宜，日前市政府又任命儲光榮爲高等檢察廳廳長莊彭年，余達三等爲高等檢察廳檢察官，張廷璋爲高廳書記官長，朱景廉爲高等法院書記官長，江元亮，魯參等爲審判官，業已正式開始辦公，受理第二審民刑事上訴案件，並內亂外患妨害國交等罪之第一審刑事案件云

武進保甲編查程序

△中聯滬社武進訊 武進城區舉辦保甲，所有保甲戶口編查委員，早經委定，城公所莊董事，除擬訂編查委員服務規則，呈請縣公署核定施行外，並指示委員會同坊長編查程序。一，依第五六兩條規定，按照地方情形，街巷起訖，將各戶酌爲增減，先編甲，後編保，暫不查口。二，依第十一條規定，于編戶時隨即確定戶長。三，依第十二十三兩條規定，分期由各戶長推定甲長，甲長推定保長，推定坊長，依照規定手續，呈報城公所。四，坊保甲長推定後，依第十六條規定報告城公所董事，委任甲保長，轉呈縣公署備案並請核委坊長其餘從略

丹徒縣署暫設沙頭分櫃 便利農民完糧

△鎭江通訊 丹徒縣公署應征二十七年第一二期田賦，業於上年先後啓征，並迭經佈告催完，暨飭催征書嚴催在案，茲以迄今已逾數月，查核完數尚未踴躍，殊礙稅收，現爲便利農民輸完起見，特派事務員陳瑞生，率同管率員吳宏喜，催征書王廣美，於六月二十四日，前往沙頭鎭，組設臨時分櫃一面督促催征書洲保，小甲加緊催進，於最短期內，並掃數發串，暨收稅事宜，並訓令御隆鄉鄉董遵照，迅於該鎭尋覓適中地點，藉資辦公，並酌派所丁加意防護，一面轉飭所屬切實協助加緊催追，以裕稅收，同時佈告御隆鄉補生，補生新，連城連城新，谷課廣元，連山東等洲業戶，一體知悉，務於十日內措齊現款，趕將本名下應完上項田賦掃數清繳，換取執照安業，毋得觀望延欠，致干拘案押追云。

鎭江查驗居住證 擬定補充辦法 便利外埠客旅商販

△中聯滬社鎭江通訊 本縣已開始查驗居住證城廂雖已發出，但鄉區農民大半尚未申請，外埠來鎭之客旅及商販等，過查驗時，均感不便，郭知事爲人民謀便利計特擬定補充辦法六條，現正與軍憲機關會商，即可施行，茲探錄辦法於後。（一）由船隻或火車來縣之旅客登陸或下車以後，凡持有有效期間之通行證者，准予通行，（二）凡在本縣無戶籍之人民，並無本籍客籍候去，而於本縣負販謀生，倏來，有營業執照者，由軍警查驗執照，准予通行，（三）持有本縣坊保長臨時證明書或本縣與外埠各機關團體之證明書，均得准予通行、（四）來縣採購貨物之商民或農民，如未持有通行證或居住證者，應由就地崗警認民實係良民，應隨時即掣給暫時通過證，俟到達商店或旅館與一定處所以後，須停留之一日以上者，則由各該戶長代爲報告坊保及警察所填發臨時證明書，准予自由通行，惟暫時通過證以本日爲有效期間，逾期作廢（五）在本縣有戶籍之人民，應個別請願居住證書，不適用本辦法之規定，如本辦法由縣公署與軍憲會商決定後公布施行

信仰生活

RADIO XOJB

大上海廣播電台本日上午十一時三十分至同時五十九分宗教播音

我們生活之構成的元素，大致有三種，即是生物生活，感情生活，及智慧生活。信的需要屬於感情生活，其是不可缺乏與餓愛之二者相等。因之，信仰既爲感情不可缺的需要，必非出於有意及理性可知。

大上海廣播電台 播音節目表

六月廿六日 星期一

上午一一、〇〇 家庭節目（主婦的新知識）
一一、三〇 宗敎問題（故事「李白」）
一一、五九 報時（北京語）
一二、〇〇 唱片 輕音樂「手風琴其他」
一、〇〇 報告新聞（英語）
一、三〇 唱片（京劇）
二、〇〇 報告新聞（北京語）
二、三〇 經濟新聞（上海語）
三、〇〇 休息
五、〇〇 兒童節目（唱片解說）
五、三〇 報告新聞（廣東語）
六、〇〇 敎授日語
六、三〇 報告新聞（上海語）
七、〇〇 政治演講（上海特別市政府警察局長盧英）
七、三〇 休息
七、四五 報告新聞（英語）
八、〇〇 遊藝 彈詞「玉蜻蜓」
八、三〇 遊藝 女子京劇蓉芳會唱
九、〇〇 報告新聞（北京語）
九、二五 遊藝 女子京劇蓉芳會唱
九、五〇 各地通訊（北京語）
一〇、〇五 豫告節目（北京語）

南京廣播電台 播音節目表

六月廿六日 星期一（南京時間）

上午一一、三〇 家庭節目（家庭日用常識食料種種問題）
一一、五九 報時（北京語日本語）
一二、〇〇 故事（三國誌張鴻儒）
一二、三〇 唱片（西洋音樂 諸樂器獨奏）
一、〇〇 報告新聞（北京語）
一、三〇 唱片（京劇）
一、五〇 豫告節目（北京語日本語）
二、〇〇 唱片（中國音樂歌唱）
二、三〇 經濟新聞（上海語、轉播大上海）
三、〇〇 休息
五、〇〇 兒童節目 兒童科學常識筋和皮膚（附歌唱敎授暑假休業歌）
五、三〇 日語講座標準語形態黃鑑村
六、〇〇 報告新聞（北京語）
六、二五 報告新聞（日本語）
六、四〇 唱片（廣東音樂）
六、四五 報告新聞（北京語）
七、〇〇 趣味演藝（談書寫的種類及姿勢）
七、三〇 唱片（日本音樂浪曲）
八、〇〇 唱片（中國音樂歌唱）
八、三〇 遊藝

蘇州廣播電台 播音節目表

九、〇〇 報告新聞（國樂 轉播大上海）
九、二五 遊藝（北京語、轉播大上海）（西音樂洋 轉播大上海）
九、五〇 時事講述（北京語、轉播大上海）
一〇、〇五 豫告節目（北京語）

六月廿六日 星期一

上午九、〇〇 彈詞 白蛇傳 鄒虹甫
九、四〇 彈詞 遊龍傳 顧韻笙 顧竹君
一〇、二〇 彈詞三笑 王廷森
一一、〇〇 彈詞三笑 王廷森
一一、四〇 彈詞 三笑 徐琴芳 張鑑亮
下午一二、二〇 彈詞 双珠鳳 俞志芳 徐翰芳
一、〇〇 彈詞 落金扇 徐玉泉 徐琴芳
一、四〇 彈詞 珍珠塔 黃燕甫 趙雲卿
二、二〇 休息
三、〇〇 經濟新聞 轉播大上海
三、二〇 滑稽 方笑笑 笑哈哈
三、四〇 平劇小曲 王愛芳
四、二〇 彈詞 玉蜻蜓 林振民
五、〇〇 兒童節目 轉播大上海
五、三〇 彈詞 珍珠塔 湯乃安 魯韻卿
六、〇〇 唱片
六、三〇 報告新聞 轉播大上海
七、〇〇 彈詞落金扇 顧韻笙 顧竹卿君
七、四〇 彈詞 湯乃安 張韻安 珍珠塔
八、二〇 唱片
八、三〇 遊藝 轉播大上海
九、〇〇 報告新聞 轉播大上海
九、二五 遊藝 轉播大上海
九、五〇 新聞解說 轉播大上海
一〇、〇五 唱片

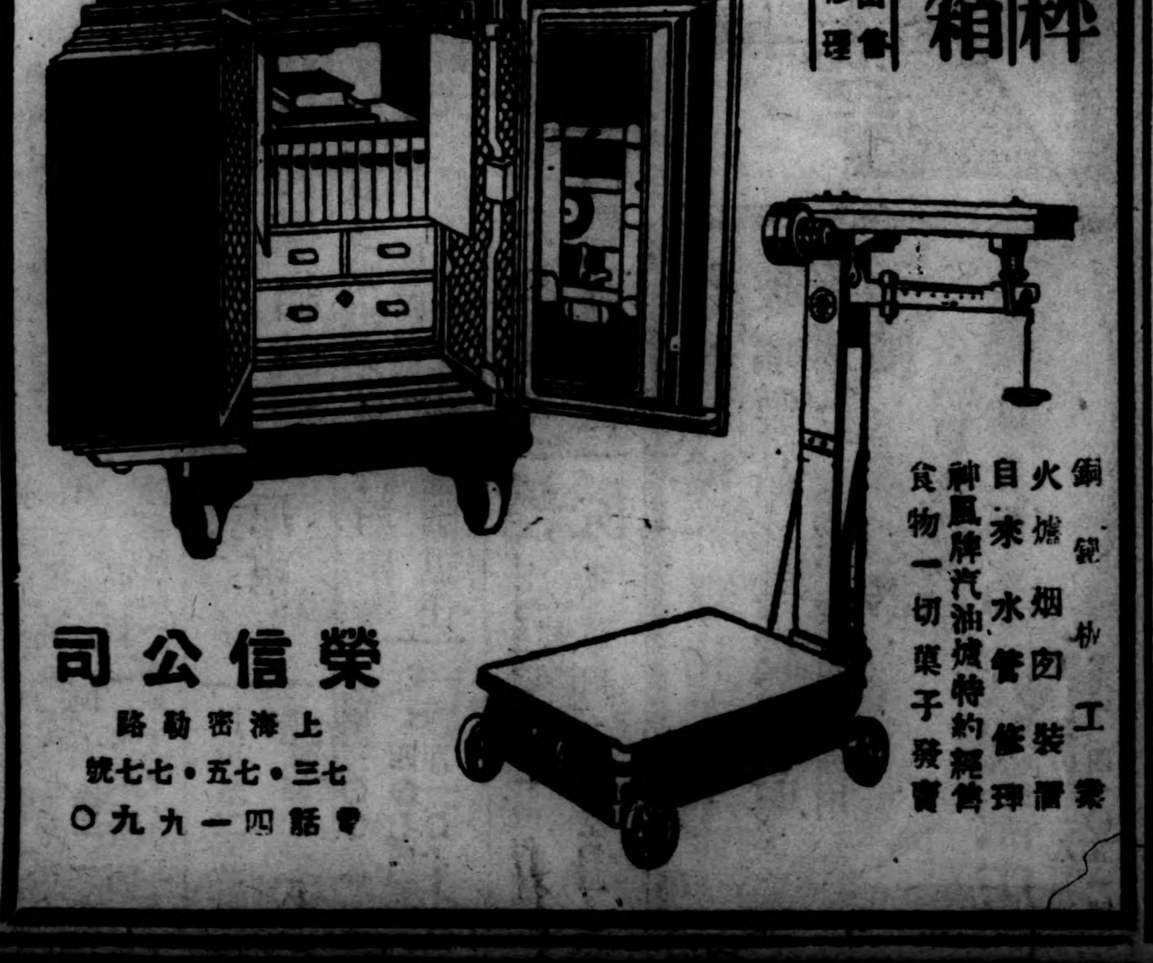

福民大戲院

六月二十六日
大都影片公司出品
文武鉅片
全本 西遊記 全部有聲對白
每天二點半開演 連映三次
虹口橫浜橋南廣東大戲院原址
電話（〇二）三三七〇·三三五〇

精白米 豆餅豆油
落花生油 白砂糖
冰方糖 （現貨期貨 專門批發）
上海吳淞路四四二號
上海糧穀公司
電話 四四五二四五一七六三

中野通關所
承辦 一切進出口報關 海陸各貨搬運
上海閔行路一八八號 M三十五號
電話 四一七八四號 四六五三四號

大直 長途公共 汽車
全線通車 每日開往
嘉興 每日開往 每元
蘇州 四元
無錫 四元
太倉 二元
嘉定 三角
羅店 六角
沿途均分站
本公司汽車行駛各埠以來票價低廉服務週到早爲各界所讚許茲爲一再便利旅客計特備堅固新車多輛行駛以上各埠車身寬暢行駛迅速代領各埠通行證（須帶二寸照片二張）完全免費手續簡便請向本公司接洽毋任歡迎
總公司 虹口北四川路北江路口 電話四五五二二
分辦事處 四川路九江路新康路中央大厦一〇五號 電話一四二五三

確實 迅速
輸入貨物 通關運送
樋口通關所
上海百老滙路第一八二弄（百祿坊）四五，四七，四九號
電話 四四二六 四三〇七〇 八四二四三號

海
各國貨物運送 一切報關事務 送貨汽車海上搬運
海陸公司
上海密勒路七九八八一號 閔行路
電話 四三三〇八六九九四

國民之急務 衛生設備

抽水馬桶
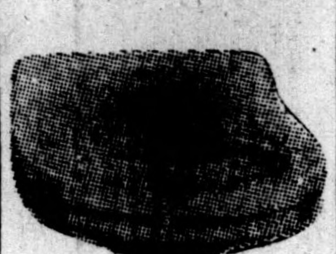
洗面器
廚房間 洗臉所 廁所 洗手間 洗浴間
專售上列各貨
洗面器馬桶花塼
上海建材社
北四川路四四一號 三三三號 二四四號
電話四五八四九
上海嘉興路四五·五七號
電話四一四三八號

各機關公司報舘書局均鑒
欲經濟時間 增加辦公能率 請購
華日歐併用萬能打字機
如承賜購華日歐併用萬能打字機一架當即送上並教授各種使用法等（樣本備索）
營業科目
各種華文打字機 各種打字蠟紙 各種毛筆鐵筆蠟紙 萬能自動洗字機 各種單銅模集合銅模 活版及橡皮印刷機 小型捲筒印報機 各種新穎鉛字 各種印刷材料 現貨常備
大普公司
上海廣東路一七〇號
電話 一六五五二號 一〇二九九號

建材部課目
承辦水木工程 防水一切工程 水泥、磁磚 紙壁板 衛生陶器 建築材料一切
上海黃浦灘路二四號、四樓卅一號
日本物產合資會社
電話 一一〇〇 六四 四六 七三
建材部 機器部 汽車部 雜貨部 防水工程部

無綫電收音機
推雷比亞牌
長波短波 各種收音機 擴大機 各種零件
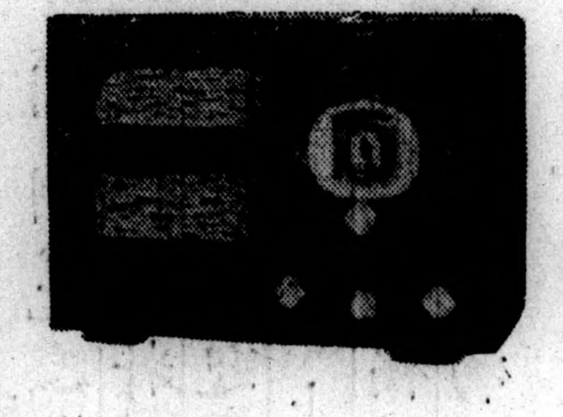
山中電機株式會社經理店
華泰無線電公司
北四川路三六六號 三六八號
電話 四六六四一

長江運輸公司
杉本組
上海百老滙路二六九號（文路角）
總店 電話 四二五六一號 四二六九九號
經營
一切海陸運輸 專辦報關業務 汽車貨物運輸 鐵路車站貨物
楊樹浦營業所 電話 五一八三五號
北車站營業所 電話（〇二）二六二八號
分店 南京 蘇州 漢口 鎮江 九江 吳淞 蕪湖

分類廣告
凡登分類廣告者請打電話（五二二〇六〇）（本館）（一九一〇七）（南京路分館）
三行欄三次 一圓
五行欄三次 四圓五角
十行欄三次 七圓五角
（凡欲匿名定期揭載者每次增加五角）

聘請日語教授
曾任日語教授有經驗之日本人每星期二回月謝三十元以上詳細須面談姓名在社

招請
本市場茲需招用中國人職員數名，凡中學畢業以上，意志堅定，身體强壯，而有書算經驗，能覓具保證人者，可自書履歷書，於本月二十五日午前親來接洽，楊樹浦路上海魚市場 電話五二三八〇號

遺失聲明
浦東南滙縣新場鎮南鄉張竹林事鄙人現居新場鎮南鄉業糧前曾向新場鎮公所具領〇〇一四〇號通行證一紙茲於本年五月十七日忽告遺失特此登報聲明作廢 張竹林啓

遺失聲明
鄙人於民國八年在鎮江自設診所十餘年前年因戰事影響以致該診所被燬所有衛生署發給通字第四五七號醫師證書一件鎮江鐵路醫院附設醫學校五年畢業文憑一紙及開業執照等文件一併燬盡特此登報聲明 醫師唐惠民謹啓

遺失聲明
茲遺失復歸許可證蘇馬氏六十歲住共和新路六三〇號除報警局外特此聲明作廢 蘇馬氏啓

遺失聲明
前蘇州事變時遺失紹成燭舖鳳記存摺一扣除已向該號掛失作廢另補新摺外特此登報聲明 鳳記啓

遺失聲明
浦東特別警察總隊部譯員張彰於本月十三日因公外出遺失上海特別市警察局第八八六號銅質徽章一枚除呈報外特此登報聲明作廢 譯員張彰啓

尋人

蘇惠根現年十四歲江蘇常州人面容四方頭頂有大疤斑向時發神經病與於上月廿五日上午自家出外走失迄未歸回倘有仁人君子知其下落通風報信者酬洋五元如將人送到者酬洋十元以特此決不食言 通信處 海寧路四〇四弄卅一號

中日會話集
本書內容優越，自初學字母起，至高級會話止，全書一百餘課，都三萬言，句句註音對解，無師自通，由淺入深，易教易學，百日見功，保證自由會話，出版以來，銷數驚人，近來各地學校團體購讀，以及書局批購，大有應接不暇之勢，茲爲印刷發送上便利起見，暫移下開地址辦公，惠顧諸君，乞移玉爲荷，
全一厚冊 定價 平裝八角 精裝一元 批購特廉
新址 上海北京路金城大戲院後面富潤里廿六號合作印刷社內
求進書屋

砂糖 白米 雞蛋
官鹽 淨糖
漢璧禮路四三號
木下商會
電話 四四一五六七九四三〇

各工業實廠均鑒
敝公司經售各種工業原料藥品等開列於後鱗土粉，硬錳粉，大小鉛坩堝，礦質顏料，木節粘土，蛙目粘土，紅丹，黃丹，白砒，純碱，紅丹，鉛粉，鋅養粉，鋅絲，玻璃，硼砂，煤精，粗細金剛砂，硅砂，玻璃砂，搪瓷，玻璃，磁器，一切工業原料，藥品花色繁多不及盡載，並代售高等火磚火泥及坩堝，如蒙惠顧，竭誠克己
日本坩堝總經理
CRUCIBLE

上海虹口湯恩路十七號（沈家灣救火會後面）
有限公司 福祥公司
電話 四四二六一七一一六一號

黃蝙蝠牌

白糖 火柴 食品 雜貨
双葉屋貿易公司
吳淞路三五六號
電話四六四六〇

公利公司
自動車部品商
上海北海寧路六九弄一號二號四號
電話 四一〇五九三 四〇八八三號

愛齒牙科醫院
本院不但有近代設備物理療法X光線科，而且設置諮詢室，如蒙光顧，無任歡迎。
上海九江路三井銀行大厦二樓一一三號
電話 一四二二七三號

福民醫院、
主治各科 內科，外科，小兒科 耳鼻咽喉科，產婦科 眼科，齒科 愛克司光科
各科均由專門醫師擔任
院址
總院·上海北四川路一四二號 電話四六三一三一七號
分院·大西路美麗園十一號 電話二三三四〇號
分院診療時間每日下午二時至五時星期日休診

眼科專門
柴田醫院
上午 總院 下午（二時至五時）分院
上海北四川路一四一號C（阿瑞里對面） 電話四三八六三
上海四川路福州路八九號中興銀行二樓一四三號房間 電話一七〇六二號
敝院新築設備完寧病房卅間適合療養，診治用最新科法·有完備割症房新式療器
X光線科透視一元拍照五元筋骨臟腑明如指掌治療五元皮膚病內外科難病奏效如神

外科中和專家醫院
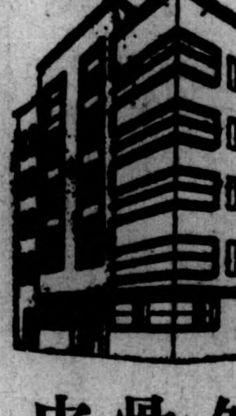
外科 難治下腿潰瘍，瘻，脫肛，扁桃腺腫，耳病乳岩，盲腸炎，胃癌，腹內腫瘍痔疾施以科學的療法於短時日完治
骨科 外傷骨折脫臼難治急性慢性排膿性骨症關節病關節硬直不動等症施以最新科學的療法於短日完治能動。
皮膚病 專治皮膚上一切新久難治各病一經診治奏功神速小兒胎毒濕癬尤有神效美容善除雀斑刺花疣痣縫合免唇生變極皮
整形外科 鷄胸，背僂，跛足，兔唇以特殊技完治
花柳 下疳，白濁，横痃，梅毒 特殊法短期根治
院長 日本醫學博士 廖一雄
院址 老靶子路二九三號 電話四二六七七號
民國七年創立·創立人係前代故日本醫學博士廖煥章

晴明眼科醫院
總院 北四川路阿瑞里一九六號 電話四五七七六一號
分院 南京路哈同大樓一二二號 電話一七八五〇四號 診察時間（午前十時—十二時）

信原醫院
內科專門
呼吸器病科 預防醫學相談
醫學博士 信原南人
崑山路二五三號 電話四二一八九

篠崎醫院
主治各科 第一內科、婦人科、耳鼻咽喉科 小兒科、內科、外科、皮膚科、牙科、愛克斯光太陽燈診斷科
各科均由專門醫師担任
文路三〇〇號 電話四〇七四五號 四一〇七七號

鈴木醫院
主治各科 內科、小兒科、皮膚科 泌病器科、性病科 外科、愛克司光科
各科均由專門醫師擔任
總院 上海密勒路一一四弄五號 電話四二九六一號

回力球

每晚七時起賽
星期六，下午八時
星期日，下午二時

醫療器械 理化工學
玻璃製品 護謨製品
橡皮如意袋、室內消毒用
噴霧器
各種現成品豐富
總批發 中興器械店
上海崑山路一八二號
電話四一〇五一號

日憲兵隊加緊取締 在滬惡劣性日人

破獲假名招搖斂錢日人

日本憲兵隊積極着手取締爲私利私慾，蹂躪國策，侵蝕興亞大業之害蟲之不良日人，對於華中日人內尚多不辨時代者，深爲驚詫，環繞鴉片總銷處，裝作與憲兵隊有關係，欲以獲得權利運動欺騙中國富豪，詐取數十萬元，如此惡辣手段之不良日人，已被憲兵隊加以檢擧。

聞上海之復興，而夢想一擧獲得千金之台灣台南州台南市大宮町一丁目一二台南市會議員柴田稔（四八歲）四月漫然來滬，投宿於新上海飯店，每日訪問友人，冀獲得機會，六月友人華中大藥房店東竹野光一（假名）與其曰：『向來之鴉片銷賣組織，形將變更，成立華中宏濟善堂，給與輸入與販賣之權利，如能獲得此權利，則有莫大之利益，條件如下（一）以中國人名義（二）保證金二十萬元儲存於日本銀行（三）許可證發給時，將五萬圓當作宏濟善堂儲存金醵出之（四）準備機密費三萬圓』等，柴田聞之以爲時機已到，立即着手運動，動員友人，如獲得利益，則可高臥無慮，委託彼等物色富豪之中國人，然在友人黃陸路九號貿易商之立花香處（三五）恰逢該人知己中國人周某，前來商談開設賭場事宜，柴田與立花乘機向周曰：若開賭博，不先獲得鴉片總銷處之許可，則難望允諾，請即找尋中國有力富豪爲術，同時立花深喜柴田所言，夢想一擧獲得千金，任意增索機密費三萬圓，詐稱係五萬圓，又向友人文路四五三貿易商野心商店委託運動，野地亦此言善向友人詳德路廿五號所辰男道述，且又拖其爲運動員，故委託友人前田，中井（俱係假名）兩人，而中井氏竟誤認利權運動即係一種正當商業，乃托高木，小堀（俱係假名）兩氏物色中國人富豪，同時在文路四一九號業油商之小堀常（四十七歲）亦來參加此項獲得利權運動，不久有華人司馬衛者，竟爲所騙，但遭日軍憲兵隊偵悉，乃予逮獲，而該柴田氏僅在一星期內，即獲得中國人富豪，遂成關係書類，以司馬衛名義，向戒煙總局，提出手續書類，行事周到敏捷，誠不愧乃一熟練之投機家，即得謝禮三萬元，每夜逛遊各娛樂場，嬉愛上北四川路喫茶店『初音』女招待名三浦君代者，乃斥資聚歸同居於新亞酒樓，度其甜夢生活，嗣因揮奢過度，復向友人借款一千數百元，不料被憲兵隊偵悉內情，乃予拘去，於是渡東武夫及柴田稔二氏經過種々調查後，卒受退境處分，嗣經其他關係者出面保證其將來，遂在訓斥後釋放，此在憲兵隊當局今後對該項漫然來滬作不正當行爲者，決予重懲不貸，同時並感有與一般民間協力之必要，故此次憲兵隊總部，再度以憲兵當局談之形式，發表如左之趣旨。

如有詐欺情形 可報告憲兵隊

最近日本人內尚有一部惡劣者，不僅妨害興亞之聖業，而且幹共有關日軍有光輝威信之行動，擬行欺騙善良之中國人，而獲得不正當之利權，侵蝕中日提携所致東亞建設之人，誠屬不堪遺憾，對於賭場，鴉片，海洛英，如有稱係憲兵，憲兵隊偵探，通譯等，進行其獲得利權運動者，不妨向就近憲兵隊以電話或書面報告之，憲兵隊深願協力中日民間各位，完全取締不良日人也。

不良日人假名詐騙 事敗悉行落網

憲兵隊將予以嚴懲

最近在日方宣撫工作孜々進行之下，竟發見數名不良日人，妨害中日提携，爲興亞之蛀虫，彼輩冒稱憲兵隊員，欺騙善良之華人，藉詐得數萬元化用，嗣卒被日方憲兵隊發覺捕獲，聞憲兵隊認爲此其惡行，有瀆日軍令譽，故將予以嚴懲云。

事緣五月中旬，日軍憲兵隊探悉有日人數名冒稱憲兵隊員，專往滬西地區向華人詐騙，乃化裝華人模樣，暗地搜查，其時適遇有自稱憲兵隊員及通譯官之日人及朝鮮人五名，向滬西愚園路八六號酒店任正紋（三十五歲）君謂：『汝欲開賭場乎，如以三萬圓作報酬，則我等可代設法，任氏信以爲眞，當下答應，旋復約定五月二十一日午前十時再來，於是一行遂去，而在旁靜聽之化裝憲兵隊早已洞悉底細，佯爲不知，乃於廿一日專俟彼等之來，果然不移時該五名，施々而至，當下四旁預伏之憲兵，乃一湧而上，將

河相情報部長蒞抵新京 爲視察滿蘇國境而來滿之日外務省情報部長河相達夫氏，偕同森繙譯官於十五日午後六時蒞抵新京。（照片係搭乘日滿連絡機晉京之河相外務省情報部長）

宮下船山遺骸 昨午安抵上海

於十日夜在南京總領事館清水外務次官歡迎宴中爲毒酒事件所犧牲之宮下玉吉，船山之作兩書記生之遺骸，在宮下書記生親父神鳥元吉氏及船山書記生之親兄圍護之下，於二十五日下午三時乘車抵滬，二十六日下午五時在東本願寺三浦總領事主祭下擧行告別式，並定二十七日乘上海丸返東京，擧行外務省葬儀，以慰殉職二書記生之在天之靈。

汕頭未陷落之前夜（中）

雪影

黨軍聰明莫過，會把洗劫後的住戶，重行封安，然而，『若欲人不知，除非已莫爲』，果眞，黨軍在汕市的盜劫，起初爲對海角石區的難民所發覺，但他們却又不免拖着半信半疑的心理，終於咸爭先恐後的來汕探望眞像了，惟一抵汕後，見門窗戶扇俱全，區署封條仍在，有安心回去者，疑心太大者，則非親到屋裡巡視無以安心，故於百無辦法中，鈔票會拿出來，也有法子可想的，因爲黨軍裡面有大多數人入世未深，全無經驗，見錢如命的會暗地裡與市民勾結，秘密導人入屋，又秘密代替封屋，惟遺劫市民因知財物既已遺失，實無法找回，除對黨府齒恨在心外，唯一報復方法，便是到處宣傳黨府之罪惡，使避難內地之市民，聞風洶湧而來，與黨府清算血賬，所以在本月十日至十五日，此五日間，由內地陸續來汕者，約有數百名，倖僥黨府尚能隨機應變。一即日下令禁止既經離汕之婦孺入市區。二壯丁來汕者須先往各區署通知，得其允許者，方可自由行動，在一般人看來，這在黨軍自家認爲揚面正勢的措理新事態，其實黨軍又怎不知採取此種步驟是不足以遮掩其罪惡的，因此，又不得不以一種最毒辣最慘酷的手段，來對付這般被目認爲不識相，一味玩硬的市民，緣因時屆夏令季節，氣候暴熱，市民爲禦熱起見，多著白色衣冠，黨軍竟謂市民此種裝飾，無異予日機投彈的目的地之標識，有十足漢奸嫌疑，應即以逮捕，嚴正典刑，以儆傚尤，故一時無辜市民遭此不白之寃者，計在二百餘名以上，但市民既知穿白衣服爲黨府所不相容，乃準備大加改變，換然一新，今後又不是可自由出入於市區，黨軍觀察市民反抗態度日見玩硬，僅々取締着白色衣服殊非善策，遂製造空氣，謂時局已萬分嚴重，市民一概不得入市區，同時以角石與汕頭近在咫尺，爲預防洩漏機密起見，又非强迫疏散人口不可，查自十二日至十四日，已疏散大半，此輩難民以往潮陽內山居多，現逗留於角石者，尚有旅汕外僑本地居民五千餘名及各公共場所之數百名難民，然除外僑，所有華人，行動已受限制，幾與汕市完全隔膜，而在這時候！黨軍又重新實施種々壓搾平民的條例，其中最苛刻者，爲本市碼頭工人，應一律重行登記，登記手續，每人應先繳交登記費一元，須要調査無反動嫌疑色彩者，給予執照，方能執業，惟每日所賺工薪若干，亦應依照規定，准時前往實報，得由當局扣其全數十份之三充作汕市各維持團體之經費外，其餘概如數發還。夫事變以後尤其是近二三月來，潮汕工商業遭受重大打擊，碼頭生意極形清淡，工人日食難度，今又遭此浩劫，莫不淪於完全絕境矣，他如對於海外歸來之同胞，不分階級，每欲登陸，照其原定規則，應實施搜査，但現在不是那樣便當了，黨軍不單不就地給你檢査，且欲藉口將行李一併帶往區署或『抗敵後援會』詳細考問與檢査。機警乎民，爲了要減少許多麻煩，可草草了事，否則『候訊』命令既下，鐵窗滋味就應開始嘗試了，總而言之，黨軍只求能達其『乘虛洗劫』之目的，不論任何陰險毒辣的手段，慘無人道的獸行，在窮途末路的今日已願意一絲不掛的完全暴露無遺了。

的確壓力愈强，反抗力愈高，市民每於悲憤之餘，屢有三五成群的乘機潛入市區內活動，如撕毀黨府之所謂『安民』佈告與抗日團所貼出之中日文的反日漫畫宣言及標語，且另外貼上倒蔣反共聯日等等新鮮標語，造成市內恐怖之局面，且有一日活埋黨府統轄之自衞團要員四名，並發見有鋤奸親日傳單的空前奇聞，遂激動黨軍大規模的搜捕汕市苦力，十五日與十六日兩日計捕碼頭工人五十名人力車夫及小販商人三十餘名，同時又傳出『漢奸大擧襲擊汕市』之驚心動魄消息，播得風呼雲跳，全市惶々抖慄，內地軍政將領，計有廣東省政府主席兼全省保安司令李漢魂，廣東省保安處處長鄒洪，『第五區』潮安縣縣長巫琦，饒平陳署木，豐順劉禹輪，南澳洪之政，揭陽陳友雲，潮陽蔡奮初，普寧杜邦等來汕會同汕頭市市長羅獻祥開緊急會議，計劃種々防禦方法，並議決將所扣獲之碼頭工人頭目，沙尾人李大吊等要犯十餘名，概處死刑，其餘須扣往潮安，若一俟查明，始行開赦，黨軍此種洩憤性質之屠殺政策，原爲司空見慣，無足爲奇，但有心肝人聞之，不禁爲之搥胸痛哭，傷心靡已。（未完）

長崎市長二十四日抵滬——照片右起係青木長崎市長，傅市長，伊吹大佐。

本市三校文哄記

——教育界自己暴露出來的醜劇 是永遠洗滌不去的一大汚點——

袁餘

近來上海的各項事業，幾乎沒有一件不是黑幕重重而含有投機性的，教育界原是最清高的職業，學校是培植人才的機構，可是現在上海的教育界却是黑漆一團，完全被投機份子所操縱；視學校爲商店，視學生爲貨物，假借『教育』名義，實行斂財自肥。

最近有三家學校，因爭奪地盤和學生，竟在報上大登啓事，互相攻訐，這是教育界的趣聞，也是教育界永遠洗滌不去的一大污點。

這三家學校，就是『上海市立務本女子中學』，『懷久女中』，『私立務本女子中學』，在他的啓事中，公說公有理，婆說婆有理，但外界對之，都認爲是一幕自己暴露的醜劇。

記者已將這幕醜劇調查得清清楚楚，且寫出來報告讀者，務本女中，原是從前教育當局所設立的女子中學，一位女性校長，名叫胡蘭，辦理得還算不錯，戰爭爆發後，這位胡校長因爲膽小，就離開了上海，還到她的故鄉湖南長沙去了。胡校長離職後，就由該校教務主任顧鳳城代理校長職務，後來因環境關係，該校勢難存在，便依照潘公展的主張，改組爲私立懷久女中，委沈守梅爲校長，顧鳳城，以前務本的代理校長，只得了一個校董會秘書的職務，這未免使顧鳳城太失望了。

懷久女中，原是市立務本女中的替身，所以學生畢業證書上仍舊蓋用市立務本女中的鈐記。

今年的春季，懷久女中的校長沈守梅，因有其他任務到香港去了，於是仍由顧鳳城代理校長，沒有幾時，新校長楊敏暉來了。

據說這位新校長，處心積慮，想做務本女中的校長想得很久了，有志竟成，她終於做了務本女中的替身懷久女中的校長。

顧鳳城以爲楊敏暉女流可欺，所以把持校務，不允交代，這位楊校長沒法，祗好用金錢來疏通，果然錢可通神，顧鳳城得了楊校長二萬元的運動費之後，便把校務交了出來，可是他的居心究竟不良，竟把最重要的『市立務本女中』的鈐記，帶在身上走了。

楊敏暉化了兩萬塊錢的代價之後，想去接收校務，那裡曉得還有重要的難關，梗阻在面前呢。

當時懷久女中的教職員，因爲反對顧鳳城的收受賄賂，不贊成楊敏暉的出任校長，所以鼓動學生，罷課反抗，可憐這位楊敏暉東哭西求，懇求有力者出爲調解，後來那些教職員恐怕因此被法租界當局封閉，難以對付學生家長，所以讓步，楊敏暉才得接收上任，同時發覺『務本』一鈐記已被顧鳳城帶走，所以便另行刻了一顆長方形的新鈐記，實行執行職務。

一班反對楊敏暉的懷久教職員金光福王錫民等，爲貫澈初衷反對到底起見，在楊敏暉到校接收時，就共同辭職宣告脫離。

現在的所謂市立務本女中，就是脫離懷久女中的一班教職員所辦的，他們因過去在市立務本有相當的歷史，又得到有力者的援助，就很迅速的恢復了市立務本原有的校名，實行與懷久來對敵。

致於所謂私立務本女中，係以前名懷久女中的一班搗蛋份子某某等於脫離了懷久所創辦的，以前就得不到社會的信任，學生也寥寥無幾，現在市立務本和私立懷久的中間，益覺得情狀悽慘了。

現在懷久和市立女中，還在報上互相攻訐，甲說乙是冒牌，乙說甲是冒牌，旗鼓相當，煞是好看，私立務本則已消聲匿跡不再登報聲辯，似已表示屈服。

清高的教育界竟也鬧着和『老大房』『陸稿薦』一類的商標冒牌問題，可謂卑鄙已達極點，同時也就是上海黑幕一角的暴露呢。

最近有三家學校，因爭……

五名悉行逮獲，至是，任正紋氏始悉事件之眞相，幸遇憲兵，致未受騙，乃不勝感激日軍憲兵隊之嚴正公允，以爲誠不愧爲大國之風度，而該犯人等經憲兵押至本部，加以鞫訊後，始悉彼等姓名住址。

教局對舊制中學生 將擧行甄別試驗

已決定暫行辦法十一條

△本報特訊 上海特別市教育局爲此次事變時，各舊制中等學校，高初級三年級學生，將屆畢業，而未及擧行畢業考試，或已經考試，未得畢業證書者，致無證明文件，妨碍前途，曾奉部令，按照地方情形，擬定擧辦甄別試驗辦法，俾資救濟此項學生，便於升學或轉學，據悉該局將擬定暫行辦法，除具報教部外，並佈告週知，茲將該暫行辦法十一條全文，抄錄如下：

一，本局奉 教育部令，爲證明事變時應屆畢業之舊制中等學校，高初級三年級學生學歷，於二十八年暑期擧辦甄別試驗一次。

二，參與甄別試驗，以左列學生爲限。

甲，公立及前已立案之私立舊制中等學校，高初級三年級肄業期滿，因事變而未經畢業考試，或已經畢業考試，而未得畢業證書之學生。

乙，公立及前已立案之私立舊制中等學校，高初級三年級第二學期中，因事變而輟學之學生。

三，報名參與甄別試驗，應呈繳左列各文件。

甲，報名表二張，向報名處索取即給。

乙，二寸半身相片四張，每張背面書明姓名，以兩張自黏報名表上。

丙，原校高級或初級各學期之成績報告單。

原校成績報告單，如已遺失，應自請原校校長，或原校教員二人以上，出具證明書，如所繳文件認爲不能證明其資格，而又無從查詢者，應不與考試。

四，報名處，浦東善堂路新浦東里教育協會。

五，報名期限，二十八年七月一日起至七月十日止。

六，試驗日期及地點，俟規定後公布之。

七，試驗科目規定如左。

甲，舊制高級中等學校，公民，國文，外國語，數學，生物，物理，化學，中外歷史，中外地理。

乙，舊制初級中等學校，公民，國文，外國語，數學，生物，物理，化學，中外歷史，中外地理。

八，試驗成績核算辦法，以在校各科成績，（即如每學期各科成績之平均數）佔十分之六，甄別試驗各科成績，佔十分之四，合併計算之，均以百分法計算，並以六十分爲及格標準。

九，甄別試驗及格者，由本局發給甄別試驗及格證明書，不及格者，發給分別編入新制中等學校相當年級，肄業證明書。

十，試驗完畢後，將應試學生之報名表一份，及成績冊，呈部備案。

十一，本辦法自公布之日施行。

硯滴

現在一般的洋商報上，極力捏造宣傳新政權治下的民衆，如何如何生活艱難苦痛，一方面再極力宣傳黨政府治下之民衆，抗日的意識如何高漲，社會秩序如何安定，兩相對照，新政權治下的民衆，好似生活在艱苦的地獄裏，黨政府治下的民衆，好似生活在幸福的天堂裏，但是事實是事實，宣傳是宣傳，一點事實遠勝於一萬倍的雄辯，觀今次廣東汕頭，浙江定海日軍登陸之神速，一方面果然是日軍軍力之優越，但是最重要之點，還是該處民衆，對黨政府之橫征暴斂，百方壓制，不堪其虐待之苦，而歡迎日軍之光降所致。事實是鐵證，日軍於汕頭登陸成功後，當即有多數市民，偕老携幼而復歸，日軍於定海登陸時，當地民衆，會協助日軍搜查隱匿之黨軍，足見民衆之對一般黨軍，已恨之刺骨了。平日一般民衆，會於黨軍之威勢，爲保全生命計，不敢拂其逆，到有光明抬頭的一日，眞是恨不得食其肉而剝其皮。由以上的事實看來，究竟什麼地方是天堂什麼地方是地獄，也不用再說了。（丁）

由邂逅成嘉偶 日久竟成怨偶

程寶華控夫遺棄

湖北青年鍾旭初，於四年前於電車中邂逅一青浦女子程寶華，（今年二十六歲），由友誼而戀愛，由戀愛而同居，即於同年十二月二十四日程氏產一子，取名鍾毛頭，現已四歲，至去年十一月鍾以節省開支，假口老母無人奉養，將程氏母子，同回家中居住，迨程抵家中，始知鍾已有妻室者，從此即時生口角，感情破裂，且鍾氏時將程氏毆打，於今年三月廿二日，又發生口角，並致動手，結果程氏被毆打成傷，雙方扭至捕房，經捕房訓斥後即釋出外，程氏迫不得已，近與其子延律師向特二法院控告傷害及誘姦遺棄等罪，並附帶民訴請求判令鍾氏付給程氏生活費及教養費共約二萬元，該案於廿四日下午開庭傳訊，原告程氏抱子蒞庭陳述被告之虐待誘姦遺棄等情，被告鍾氏則堅決否認，請求宣告無罪，庭上核詞，諭令改期宣判。

亞洲旅館慘劇

丈夫心狠殺妻

住法租界望志路永吉里三號胡士清，年二十八歲，經商爲生，妻吳氏，結婚以來，感情亦頗融洽，不意近來胡疑乃妻行爲有不正當之處，乃起謀害之心，於廿三日誘騙乃妻出外，同赴漢口路五七一號亞洲旅館開一四八號房間居住，至翌日晨八時許，胡即起身出外，暗赴浙江路某刀舖購菜刀一把，潛藏身畔，返房內與乃妻言無數語，即擧刀猛砍，乃妻痛極呼救，當被侍役茶房聞知，約同伴數人破門而入，已見婦人滿身鮮血，橫臥於牀上，命已垂危，該茶房當將胡士清扭住，由賬房電報捕房，交於捕房巡捕，將兇手帶回捕房偵訊，並將婦人送仁濟醫院救治，以傷勢沉重，生命頗危，計該婦人於頭，胸，肩各部共被砍十四刀之多云。

日清汽船船期表

電話一九六〇〇（各係按番）（夜間及休日）

◉天生港行 隔日出帆

新港方面行 每日出帆

但船名等詳細情形、請至近航係詢問可也。

崇明島行（每日出帆）

堡鎭南門鎭行 浙江丸 每日上午六時半出帆

堡鎭海門行 慶寧丸 每日上午六時半出帆

◉青島，芝罘，天津行 安慶丸 六月三十日

◉青島，天津，大連行 台中丸 六月二十九日

◉厦門行 日東丸 六月二十八日

日本郵船船期表

黃浦灘路卅一號

長崎連絡船

上海丸 六月廿七日上午九時

長崎丸 六月三十日上午九時

上海丸 七月二日上午九時

長崎丸 七月五日上午九時

上海丸 七月七日上午九時

長崎丸 七月十日上午九時

上海丸 七月十二日上午九時

神戶連絡船

歐洲行

×印カサブランカ、リスボン寄港

×照國丸 七月四日

桑港行 ホノルル經由

龍田丸 七月一日

○神戶，橫濱行

箱根丸 七月四日

伏見丸 七月十九日

大連汽船船期表

上海四川路一一〇號

○青島，大連行（黃浦碼頭發）

青島丸 六月廿七日上午九時

大連丸 六月廿九日上午九時

奉天丸 七月二日上午九時

青島丸 七月五日上午九時

大連丸 七月八日上午九時

奉天丸 七月十一日上午九時

○青島，天津，大連行

白河丸 七月二日

黃河丸 七月七日

○大連，天津線（大連換）

北京丸 七月廿九日

長平丸 七月卅日午後四時

歡迎 參觀

百聞不如一見

每天開館時間午前九時至午後五時

日本商工會館

陳列日本各種優良的物產品・不久日本工業將居世界首席

日本商工業之一大殿堂

近藤度量衡器所

計量器、測量器、金庫

上海日本電信局前

德田 汗斑靈藥

紅園鳥商標

招生

目的 造就本公司電報收發局應需優秀健全之職員

投考資格 無線電學校畢業或具有同等以上之學力年在二十五歲以下者

報名截止期 七月五日

試驗科目 作文，英語，代數（一次方程式爲止）電報通信術（洋文電報收發）體格檢查，口試

詳細情形有投考須知請向本公司或福州路電報收報處索閱可也

黃浦路八七號

華中電氣通信股份有限公司

電話四六二一五

三大異變接踵而至（中）

暴露黨政府財政破綻

上海經濟界遽起狂瀾

黨府停付本息 今後舉債絕望

△此外滙緊縮之不安，尚未解消，而六月廿二日之路透電，又傳出重慶政府言明停付關稅擔保之內債本息，上海財界，旋即掀起極大搖動，即財政部之發言人言明，以關稅擔保之公債，不問其爲外債抑內債，俱停止支付本息。七月末之統一公債第七次抽籤，未付本利，發表謂僅以抽籤公債之票息爲擔保者，得自銀行借款。因此，當日之公債市塲，陷於大混亂，各公債均崩落三四元，翌日二十三日，亦續暴落三元餘。

重慶政府因財政上之山盡水窮，不得不停止支付內債者，本年初頭，即爲一般所預料，蓋重慶政府財政部，既於一月十五日，實行停止支付以關稅擔保之外債之本息，內債必定亦趨於此同樣命運，財政部方面，於主要海關悉歸日本軍之手中後，該中央銀行續續代替支付外債本利，其額達一億七千五百萬元，但此總無永久賡續之理，至一月十五日，遂發表停止此種代墊支付辦法，爾後，縱對於重慶政府管下之海關收入之全中國海關收入之比率，而以擔保外債部份，儲存於中央銀行，

其次，重慶政府，於三月二十六日，聲明暫時停止鹽稅擔保外債之本息支付，鹽稅亦與關稅同樣，殆全部均歸於日軍之手，現在不得出諸此舉，亦必然之事，此種命運既已襲擊內債，實易解之事，惟財政部之所以尚賡續約半年之支付本息，實因恐怖民心之離反與向後之募債不可能耳。

重慶政府於本年度中，僅復興，軍事兩公債，已發行十二億元，然終因不克無理的賡續，遂至今次停止支付本息之絕對絕望之窮地，此舉實爲停止支付其他一切內國債本息之前奏，且意味今後募債之絕望，簡言之，外爲重慶政府公債政策之破綻，充分表現此事者，即爲二十二日之限制提存，上海財界之陷入恐慌，實有其因，蔣政權於戰禍波及華中後，早已於一九三七年八月十六日公布『非常時期金融安定辦法』，規定於該日始，銀行錢莊存款之提出，限制每週百分之五，提取額，一週不得超過一百五十元，九月一日之辦法，予以若干之修正，即存款額三百元以下者，不加以百分之五的限制，惟對於該安定辦法實施以後之存款，得無條件提取，如是之限制提存，無庸謂招致深刻之金融梗塞，而商業之活動不得不陷於麻痺狀態，故政府容納銀錢業者之請願，專限於同業者間之交易，承認其一切滙劃制之結帳，滙劃不得與法幣交換，故得換外貨，然實際上，此滙劃依比率得與法幣交換，此比率（即貼現率）之大小，顯示上海金融狀態之一個標準也。

上海金融恐慌 業已達於極點

整個金融市場有崩潰可能

△中聯滬社本市訊 上海租界金融市塲，自本月七日發生劇變後，迄今半月於玆終無寧日，最近黨財部又電滬遲制提存，自廿二日消息傳出後，使滬上金融市塲更趨於混亂狀態，據金融界人士語記者，上海金融恐慌可謂已達極點，倘再劇變下去，上海整個金融市塲，確有崩潰可能，緣自限制提存後市塲法幣，突見減少，若商業機關，已公開漲價並不收滙劃，須現鈔交易，又有一般商店，向在每月收賬者，今已改爲臨時收帳，或現款交易，寧願犧牲營業不做，銀行存款，驟見減少，故此次黨財部所訂辦法，原爲調整國際貿易防止資金外逃之意，今反更使金融市塲混亂，商業之趨於衰落，使一般投機者，又乘機大肆簧舌，掀風作浪，以遂其破壞金融，趁火打刼故技，現在正當工商業，已向黨財部請求另訂補救方法，否則將不易支持，是此次欲改善戰時財政，反引起戰時財政之不安，實爲當局所預料不及云云

免處罰云

美對華捐欵 停止滙滬

△中聯滬社本市特訊 昨據國際會方面消息，關於國際間對華之難民救濟，首推美國之數量爲多，而在此一年又十月中，美國發滙本市之現金捐款尤爲鉅大，即以國際紅十字會過去之一切支出其百分之七十五，幾爲美國所助，但最近因美大使詹森赴渝後，已與黨府商妥，其對華難民救濟，以渝蓉爲中心，並在兩地成立美國對華難民救濟委員，以伏特任主席，將來捐款決停止滙滬，是故今後僅有少數醫藥用品可以運來，聞本月份美國對華難民救濟顧問委員會曾有二萬元滙滬，但在香港則已被轉滙重慶，是以聚集本市租界內之十萬難民，其捐款之接濟則更少一宗來源矣。

滬銀行業上半年 津滙頗爲發達

超過兩年來最高紀錄

△中聯滬社本市訊 天津爲華北貿易與金融重心，而上海爲全國貿易與金融之樞紐，平時經濟息息相關，津滬滙兌，素稱頻繁，自戰事發生以來津滬情形特殊，滙兌曾大受打擊，惟今年來比上半年度，據本市銀行業方面消息，津滙已頗見發達，爰誌所得各情如後。

滙欵種類計有二項

查津滬間滙兌往來，其滙款種類計有兩項，一爲申滙法幣，即在津以法幣交滙，在滬亦收取法幣，二爲申滙滙劃，即以聯銀鈔票交滙，在滬收取滙劃，論津滬滙兌，因津埠對滬貿易，常居入超地位，是以向來由津滙滬之款，比較由滬滙者爲多，但戰後滬商因需在津採辦貨物，是以由滬滙津之款，佔絕對多數。

六個月半結數驚人

就各銀行於端午節核賬之結果，其經營津滬滙兌之數量，總數超過兩年來最高紀錄，按於本年六個月中，結數之實碼爲三百萬元以上，至滙兌貼水，大致平均由滬滙津法幣一百元，到津可值一百〇七元，如易取聯準鈔幣則可得一百二十七元，但目下聯鈔價值增高，在由津滙滬而以聯鈔八十一元二角到滬即可取一百元。

渝財部將發行 節約儲券

以補助財政之不足

△中聯滬社香港二十五日電 渝息，當局因經濟拮据擬發行節約建國儲蓄券，以冀吸收民資，所有發行條例及發行數額，給息辦法，均已擬定，即將定期施行。

上海華南線 航業日益衰落

汕頭陷後將更受打擊

△中聯滬本市訊 航訊，上海行駛華南班各外輪，自廣州失陷後，營業即一落千丈，現雖新闢有廣州灣及北海等只岸，惟兩地貨運，亦告清淡，太古，怡和兩公司原定班次，均逐見減少，最近汕頭復告淪陷，據一段人預料，不久以後，華南班各輪將更遭打擊，而致停航云。

澳門物價飛漲 糧食尤形缺乏

△中聯滬社香港二十五日電 澳門訊，澳門生活程度，原已甚高，現繼續高漲，最近法幣跌價，影響糧食，甚爲嚴重。

國際商訊

紐約棉市 △同盟社廿四日紐約電 本日紐約棉花市塲，雖有實需方面與地塲方面之購進，然利物浦與外國方面，對近期有了結，對遠期又復拋售，故市況引弛。

紐約棉市 同盟社廿三日紐約電 今日紐約棉花市塲，因輸出補助案在下院通過而有多量之實物殺到，市塲急騰，但其後有套利出現而小弛。

孟買棉市 同盟社廿三日孟買電 今日孟買棉花市塲，初有空方之抵補，然後即有經紀商方面之賣出，其後以利物浦穩定而趨回轉，

△同盟社廿四日孟買電 今日孟買棉花市塲，因棉花關係業者之集合，故今日收盤較早，初以七月份期貨有了結而低落，然後投機商對明年之四，五月份期貨有購進而回漲，

京市商訊

捲菸貶價求售

△中聯社京訊 京市捲菸市價，自十五日上海各菸公司將價提高後，市塲一度沉寂，而菸又入零季時期若不函求拋出恐遭虧折咸皆放手脫貨以致明漲暗跌，各菸號售價極形混亂，市價高低不一，各貨均貶價，據探悉福原菸公司售價爲大英四百五十元，老刀四百〇五元，仙女三百〇五元，前門一元六角（一條）金字塔三百二十元，大聯珠二百九十元，長城二百六十元，品海三百七十元，小砲台一百七十五元云。

麵粉更訂市價

△中聯社京訊 日商有恒麵粉公司出品，綠牡丹紅牡丹藍牡丹三牌麵粉質地精良頗得京市民信用，廿三日該公司將市價更訂爲綠牡丹每袋日幣四圓八十八錢紅牡丹四圓四拾五錢藍牡丹三圓三十五錢綠牡丹較昨日漲八錢紅藍牡丹各漲十錢。

西葯營業旺盛

△中聯社京訊 京市西藥業目下營業恢復者，爲數頗多，較之戰前，反增加二十餘家每月交易尚稱興旺，現因夏令已屆人民爲防範疫癘發生一般應時藥品銷售日暢如濟衆水仁丹萬金油八卦丹及衛生臭藥水等每日銷數平均各號達五六十元至百十元不等據云上列藥品除萬金油八卦丹價格已漲外其他並不較戰前價目爲高云。

夏令食品行情

△中聯社京訊 時屆夏令所有應時之菓子露汽子鮮桔汁冷食罐頭相繼上市，玆將馬慶康公司各色行盤批發市價錄後。

（一）汽水益利每箱二十五元，屈氏二十五元五角，正廣和三十三元（退瓶）

（二）菓子露冠生園每箱二十二元，大瓶每打九元二角，小瓶五元五角，華記每箱八元八角（小瓶）和記十七元六角，玲々泰康貨少不詳。

（三）鮮桔汁渴槳斯每打三元二角，副牌二元一角。

（四）冷食罐頭橘子每箱四打售洋十一元五角，菠羅每箱二打售洋十七元五角云

五金電料暑漲

△中聯社京訊 五金電料，因受外滙影響市價奇昂，但以蓄存貨尚多，故所漲價格尚不甚巨，現電風桌扇，華生每架三十六元，奇異每架三十六元，汽油灯，双喜每隻十一元，英雄每隻十元，此種汽灯銷路以電灯尚未發達地區，如江北一帶爲大宗，皮線每圈約六元，花線每圈五元，較先者約四元，即可脫售至其他零星配件價格亦未高昂云。

滬社會局計劃 改進市區農業

飭試驗棉籽發芽率

△中聯滬社本市特訊 上海特別市社會局，對于戰後市區農業之復興與改進，現正積極計劃推行，尤以棉產最爲重視，玆鑒於本市棉花種子之復雜，有關整個之生產量，特飭由該局技正葛文烈向浦東，高橋，南市，江灣等各地蒐集棉花種籽，分別試驗各項品種之發芽率，以冀預測本市棉花之收獲量云

嘉定等八縣 農村特產品

復興農村事務局調查

△中滬社南京訊 關於江浙兩省嘉定等八縣農村特產品，據實部復興農村事務局最近調查統計，玆照錄如次：

縣別 種類	醬菜	火腿	變蛋	閔餅
嘉定	五·000			
吳縣	三00			
句容		六0·000		
揚中		10·000		
武進		三·000·000	三·000·000	
吳江				八0·000
崑山		10·000	五六·000	
嘉興	三00·000			
合計	二0五·三00	二六·000	三·五六0·000	八0·000

京水產機關 採購大量魚苗

業已運抵目的地飼養

△中聯滬社南京二十五日電 實業部水產管理局與華中水產公司，於四月間，特雇輪二艘，大號駁船三艘，駛往九江口之鄱陽湖，會同該地漁民，資購魚苗三千萬條，據實部漁牧塲長談，該苗大都爲青魚，現運浙分養嘉興湖州菱湖等處，預料本年冬季，必有大量漁產收穫。

市庫防止漏稅起見特派員前往各菸酒商店及菜舘催令速換本月份牌照及筵席捐稅以

菸酒筵席捐徵收處 催繳捐稅

△中聯社京訊 京市菸酒牌照稅局筵席捐徵收處開始徵稅以來稅收日漸起色惟因近來售賣菸酒及菜舘商家每多至規定期內（即一號至五號）不換牌照或不繳捐稅或故意延遲對本市稅收影響甚鉅該局趙局長有鑒于斯爲充裕

復興途上的南通

南通瀕長江北岸，川原寥錯，爲棉米魚鹽之名產地，棉之出產尤夥，紡織業隨之繁興，遂成江北唯一之實業區，市政教育之設施，均極完備，此次事變後，經地方當局努力維持損失尚輕，復興較易玆將現時各方概況分述如次：

政治 南通自去年三月日軍登陸，治乃漸趨正軌，行政權力能達到之各鄉區，先後指導成立鄉公所，更厲行保甲制度，清查戶口嚴別良莠，其少數區分盜匪未能完全肅清者，正由日軍進行搜剿中，地方士紳徐宇春薛郘生等氏毅然以維持地方爲己任，出組自治會，地方漸復寧靜，秩序始稍安定，唯因經濟來源枯竭，致重要建設，未能復興，迨改組縣公署後，經主管人員之推進，政務乃漸次展開，至南通重要行政機關，則有：（一）縣公署，縣知事薛郘生，設秘書處，民財教建四科，另設法官一員職員卅五人，附屬機關有臨時庶務處，賦稅徵收籌備處，商品檢驗處等，（二）城廂公所，董事劉月波，管轄區域劃分爲十九坊，保甲已編組完成，合計一九二保一九〇三甲一萬九千〇三十戶，按月經常費四百元，列爲特等，（三）鄉公所，已成立者唐閘天生港平潮金沙白蒲等鄉，保甲正在編組中其他如餘西競化劉海沙等處，正在籌備組織鄉公所，不久即可成立，（四）禁烟分局，局長徐偉森，最近甫經成立，正着手辦理烟民登記，招商承辦土膏行店售吸所等事宜（五）稅務分局，局長徐良，管轄通海區統稅徵收事宜，彙辦通海區印花菸酒稅稽征事宜，內部設總務征收查驗三股，於各港口設查驗處，（六）貨物賑捐征收所，隸屬於財政部直轄，駐天生港任港，專收指定貨物十九種出口賑捐。

財政 地方財政在過去僅恃征收貨物稅以資挹注，嗣財政部通令廢止，即行停征，現時地方行政事業費及警察經費，按月由政府撥發交付金應用，地方稅僅屠宰稅開徵，每月祗數百元，其餘如牙契等稅，正在籌備啟徵中，賦稅則因事變後農村凋敝，民生困苦暫緩開徵。

教育 事變之後，原有各中小學校均告停頓，經前自治會及縣公署之努力，一年中復興之中小學校，計城區十五所天生港一所，唐閘二所，平湖一所，白蒲一所，教職員人數共一六五人，初等教員計公立小學八所，公立初小十四所，模範小學一所，學生數五〇六八人，全年經費數四六二八〇，〇〇元，中等教育公立中學一所，學生數二八二人，教職員二十八員，全年經費數二一五七六元，

建設 縣公署成立後，重要建設工作，爲修築城閘路城港路，以工代賑，又以沿江各港堤岸爲江潮衝激，日見潰敗，情勢危急，爲治標計實行徵工搶修決堤，拓築退岸，現可暫保無虞，欲求治本則工大費巨，決非一縣財力所堪勝任也，南通至海門公路，爲交通要道，年久失修，崎嶇不堪，正計劃修築中，城河久未疏浚，以游淤塞，現已開工疏濬，爲觀瀾氣候所，逐日報告。

維新政府交通部佈告

航字第三號

爲佈告事查本部航政局業在上海成立並擇定上海北四川路北四川里五十五號爲局址開始辦公凡船舶所有人及經營海事業者仰向該局照章登記並注意下列各項辦法辦理以保權益勿自誤切切此佈計開注意事項

一，關於海事各種章程其未經本部重新制定者得用從前頒行之部以不抵觸現行法令者爲限

二，凡船舶所有者其船舶應於本年六月三十日以前向航政局照章聲請丈量檢驗並辦理登記手續逾此期限而無正當理由者得由航政局呈准本部禁止其航行或取消其船舶所有權

三，凡中華民國國籍之船舶在戰事發生以後變更國籍者非呈由本部航政局轉呈本部補行核准概不承認其有轉籍或變更情事

四，凡已入民船公會之帆船及已入帆船公會之帆船仍須向航政局聲請丈量檢驗及辦理登記手續

中華民國二十八年三月三十日

維新政府交通部佈告

字第四號

爲佈告事查本部爲統一航政維護航商權益起見經呈奉行政院核准設立航政局處理全國航政事宜並規定全國各航商應儘本年六月三十日以前向該局照章聲請丈量檢查並辦理登記手續當經於本年三月間以航字第三號佈告周知在案玆查規定期限業將屆滿各航商遵章辦理者固居多數而遲延不決存規避者亦屬不少本部爲顧全航商權益及保護安全計特再重申前令仰各航商迅即於本年六月底以前照章向上海本部航政局聲請丈量檢查並辦理登記否則一經期限屆滿如仍不遵赴該局履行上項手續本部爲實行政令起見應即飭由航政局對於未登記之船舶照章禁止其航行或取消其船舶所有權事關各航商切身利害毋再觀望自誤致貽伊戚此佈

部長 江洪杰

中華民國二十八年六月十三日

遠東社第三次徵文啓事

本社之第一及第二次徵文，均蒙各界讀者及諸作家不棄，惠賜鴻文，增光篇幅，博得各方極大讚美，殊爲榮幸；玆者本社特再舉行第三次徵文，尚希讀者及作家諸君，不吝珠玉，踴躍賜稿，特訂徵文條例如下：題目：（一）目前反共鬥爭之推進方案（二）國共兩黨現狀及其政策批判 獎金：錄取稿件，於遠東月刊第三期發表後，酌酬每千字五元至二十元之稿費 日期七月十日，截止，稿寄 上海靶子路三六九號 遠東社編輯部。

歡迎投稿 本社徵求各界投寄稿件：論文，時評，小說，戲劇，詩歌，及各種雜文，隨筆，小品等，均所需要！漫畫，照片，尤爲歡迎，稿酬漫畫照片每幀，文字每千，一元至五元計算，（來稿請於稿末寫明詳細地址姓名，並加蓋圖章，如不願以眞名發表者，請附註筆名，）

內政部警官學校譯員養成班第二屆報考展期啓事

本屆譯員班報考學員原定於本月十八日報名截止廿一日檢驗體格二十二日筆試七月一日開學早經登報在案玆以各省市經辦機關多未將報考人員名冊送到爰特重定展期辦理至投考人之資格一項亦略予修改除呈請轉飭遵辦外合再將報考辦法通告於後

內政部警官學校譯員養成班第二屆招考辦法

（宗旨）養成警察通譯人才（名額）一百名（投考資格）（一）年齡在二十二歲以上三十歲以下（二）高中學校畢業或有同等學力而有相當證明文件者（三）體重在一百二十磅以上高度在五尺五寸以上五官完整無近視眼及傳染病者（投考手續）凡維新政府治下委任官以上職員均有介紹投考之資格所介紹之人應合投考資格所規定取具投考人二寸半身相片一張依式填具介紹書一份送由各院部或南京警察廳經審查後儘七月十八日以前彙轉內政部辦理省外之機關保送學生應由各省警察最高機關負責審查並依照考試科目先期舉行初試認爲合格即飭投考人儘七月二十一日以前到京並將考卷轉送內政部以便發交警官學校複試（考試科目）體格檢查，國文，數學，英文或日文，口試（報名及考試日期）報名日期定七月二十日截止七月二十二日檢驗體格二十三日筆試地點在本京三元巷警官學校（上課日期）二十八年八月一日（待遇）肄業期間內除講義膳宿服裝由校供給外月給津貼十元畢業後以委任警官分派各省市警察機關服務（肄業期間）定一年畢業凡有送往日本參觀之機會入學後如有中途輟學畢業後規避指派職務者所有養成時一切費用保證人應負責賠繳之

司法行政部司法官考試初試二次展期招考通告

（一）凡中華民國國民有左列各款資格之一者得應行投考（甲）在公立或經立案之私立大學獨立學院或專科學校修法律政治學科三年以上畢業得有證書者（乙）在教育部承認之國外大學獨立學院或專科學校修法律政治學科三年以上畢業得有證書者（丙）曾任司法或司法行政機關委任或與委任官相當之職務三年以上得有證明文件者（丁）在國內外專科以上學校教授司法官考試暫行條例最近公佈所定必試科目二年以上或法院紀錄事務三年以上有證明文件者（二）報名日期自即日起至六月三十日（二）考試日期七月十日（二）考試地點南京大四福巷司法人員養成所蘇州江蘇高等法院杭州浙江高等法院（二）考取後入司法人員養成所修習（一）入所修習者一律通學（二）修習期限爲六個月修習學費講義費一律免收畢業考試及格以再試及格論依法得以推檢任用（一）報名時須呈檢證書及各項文件並二寸半身相片三張報名費二元（一）每月舉行月考列前五名者給以十元以上三十元以下之獎金以上受奬者並得提前分發任用

國立北京大學招考一年級新生

一、招考院系 文學院 哲學系 史學系 國文學系 日本文學系 西洋文學系 理學院 數學系 物理學系 化學系 地質學系 生物學系 工學院 機械工學系 電工學系 土木工學系 建築學系 應用化學系 農學院 農藝學系 森林經濟學系 畜牧學系 醫學院 醫學系

二、投考資格 以公立或已立案之私立高級中學或同等學校畢業者爲合格

三、報名日期 自七月三日起至七月八日止

四、報名地點 北京景山東街國立北京大學理學院

五、考試日期 七月十一日十二日十三日

（函索簡章及報名用之履歷表須附郵票一分逕寄北京松公府夾道六號國立北京大學教務課）

上海內河輪船公司 船期通告

北蘇州路四〇四號 電話 四六二四四·四三八二三

北新涇班（虹橋） 每日由源通碼頭開
閔行、葉榭班 每日來回一次 南京路碼頭開
常熟班 六月廿六日開
湖州班 六月廿七日開
朱家角班 北蘇州路盆湯弄橋北堍六一八號碼頭辦事處 電話四六五四五（沿途均靠搭客碼頭上二日購票） 六月廿七日開
西塘班 六月廿五日開
楓涇班 六月廿九日開
楓涇班 六月廿六日開
湖州班 六月廿五日開
太倉班 六月廿八日開
無錫班（經過蘇州） 六月廿六日開

售票處 經理處

天后宮橋北堍 源通碼頭
大衆公司 電話 [illegible]
合大聯運處 中南公司 上海南蘇州路 常熟南門外
德來公司 碼頭辦事處 電話九三四六七
德來公司 北京路國華大樓四〇七號 電話九六六九九
德來公司 電話
福成公司 北蘇州路 電話
源豐公司 北蘇州路 電話
興業公司 電話
國泰公司 北蘇州路 電話
無錫 常州 經理處

承運蕪湖南京各種貨物並出租

取費低廉 穩妥迅速

吉崎汽車行 南京 東海路五二號 電話二一一七六號

MORDYNE 嗎類斷癮

止痛鎮靜治咳聖藥

戒除鴉片嗎啡類癮特効新藥

嗎類斷癮 奏効特靈 用忌鴉片 立見功効 嗎啡類癮 斷除尤神 空前未有 戒煙妙藥

●注意● 本劑因非麻醉藥，故在法律上，不在禁止之例

注射液 一，一西西裝 一〇筒 一，一同 五〇筒 二〇同 一瓶

各埠大藥房均有出售

上海總經理 藤澤友吉商店辦事處 密勒路八號 日本電信局對面

上海各大藥房均售 外埠批發處

南京中山東路，思明堂藥房
南京中山路，東亞公司
南京太平路，大華藥房
無錫新民路，江南藥房
蘇州閶門外，廣濟堂藥房
杭州新民街，大東藥房
杭州延齡路，日本堂藥房
杭州迎紫路，鈴木藥房
蕪湖中山路，蕪湖藥房
蕪湖中山路，豐國藥房
九江大中路，九三藥房
漢口江漢路，思明堂藥房
漢口中山路，日本堂藥房
南京中山東路日本堂藥房
蚌埠二馬路，蚌埠藥房
南京下關大馬路下關藥房
南翔中正路，九三藥房